قیمت ۲۰۰۰ تومان / شماره ۲۲۴۰

toseeirani.ir

روزنامه صبح
سیاسی، اجتماعی، اقتصادی

توسعه ایرانی

یکشنبه ۱۱ مرداد ۱۴۰۵ /۱۸ صفر ۱۴۴۸ /۲ آگوست ۲۰۲۶

ردپای اسرائیل و همکاری مراکش در هجوم مهاجران به اسپانیا مساله‌ساز شد؛

تل‌آویو؛ «طراح امنیتی» بحران مهاجرت در مادرید

جهان ۵

کمبودهای مثلا مقطعی دارو، اشک بیمه‌شدگان را درآورده است

کارگران و بازنشستگان، پول خرید دارو ندارند

دسترنج ۴

دبیرکل خانه صمت با تأکید بر فشار مضاعف محاصره دریایی و تحریم‌ها بر تولید:

بلاتکلیفی شرایط جنگی به تعمیق رکود دامن زده است

چرتکه ۳

گزارش همزمان رسانه‌های آمریکایی از حمله به نیروگاه‌ها، پالایشگاه‌ها،...شبکه برق ایران؛ و طرح یک ضرورت:

مذاکره؛ آخرین سنگر جنگ انرژی

تهدید حمله به ایران این‌بار فقط متوجه پایگاه‌های نظامی، مراکز موشکی یا تأسیسات هسته‌ای نیست. گزارش‌هایی که همزمان در چند رسانه آمریکایی منتشر شده، از ورود نیروگاه‌ها، پالایشگاه‌ها، شبکه انتقال برق و حتی سناریوی خاموشی گسترده تهران به فهرست اهداف احتمالی آمریکا و اسرائیل حکایت دارد. احمد زیدآبادی، فعال سیاسی نیز در واکنش به همین گزارش‌ها، هشدار داده که اگر قرار باشد منازعه ایران و آمریکا از مسیر مذاکره و توافق حل شود، زمان آن «همین حالاست». به نوشته او، اگر این فرصت از دست برود، تأسیسات انرژی ایران هدف قرار گیرد و تهران نیز در پاسخ به تأسیسات انرژی منطقه حمله کند، «از آن پس دیگر هیچ چیز شبیه قبل نخواهد بود». در همین حال شبکه سی‌بی‌اس، روزنامه وال‌استریت ژورنال و دیگر رسانه‌های آمریکایی در گزارش‌هایی نزدیک به هم، از بررسی حملات تازه و گسترده علیه ایران در اتاق‌های جنگ آمریکا خبر داده‌اند. جزئیات این گزارش‌ها یکسان نیست، اما همه آن‌ها در یک نقطه مشترک‌اند که گزینه نظامی بار دیگر به مرکز تصمیم‌گیری در واشنگتن بازگشته و این‌بار، زیرساخت‌های انرژی نیز در میان اهداف احتمالی قرار گرفته‌اند. براساس گزارش سی‌بی‌اس، گزینه حمله نظامی روز جمعه در نشست کابینه دونالد ترامپ در کمپ‌دیوید مطرح شده است. منابعی که بعداً در جریان مذاکرات قرار گرفته‌اند، گفته‌اند برخی دستیاران سیاسی کاخ سفید با این طرح به‌شدت مخالفت کرده‌اند؛ مخالفتی که احتمالاً بیش از آنکه از نگرانی‌های انسانی ناشی شود، به هزینه‌های سیاسی، اقتصادی و منطقه‌ای یک حمله گسترده مربوط است. ترامپ در همان نشست و در حضور خبرنگاران، لحن تهدیدآمیزی علیه ایران اتخاذ کرد و گفت: «آن‌ها را بسیار سخت هدف قرار خواهیم داد. بالاخره در یک نقطه خواهند گفت دیگر نمی‌توانیم تحمل کنیم.» هنگامی که از او درباره امکان بازگشت به دیپلماسی سؤال شد، پاسخ داد: «فکر می‌کنم ما فقط می‌خواهیم پیروز شویم.» این دو جمله، بخش مهمی از منطق تصمیم‌گیری ترامپ را آشکار می‌کند. هدف فقط وارد کردن خسارت نظامی به ایران نیست...

سیاست ۲

سردرگمی خانواده‌ها در میانه سه ماه سکوت شیلات، فرمانداری و وزارت امور خارجه؛

کدام نهاد پیگیر ۱۷ ملوان گم‌شده «شاهین ۲» است؟

شهرنوشت ۶

مخبر:

تعرض به زیرساخت‌های ما بنای هژمونی شما را نابود می‌کند

سیاست ۲

واکنش‌ها به ایده جدید خضریان ادامه دارد؛

زندگی پارتیزانی مسئولان در تونل‌های حکمرانی!

سیاست ۲

هشدار آمریکا به شهروندانش در ۱۱ پایتخت خاورمیانه برای خروج

سیاست ۲

طرح استیضاح وزیر آموزش و پرورش ثبت شد

شهرنوشت ۶

پاکستان به ائتلاف دریایی عربستان پیوست

سیاست ۲

سخنی درباب محکومیت معترضان به اعدام‌های اخیر

سیاست ۲

در پی مخالفت‌های گسترده، واگذاری سهام مسابقات فیفا منتفی شد

عقب‌نشینی اینفانتینو از طرح جنجالی

آدرنالین ۸

گزارش

پزشکیان در جمع روسای دانشگاه‌ها سطح یک کشور:

دولت آماده واگذاری مدیریت شرکت‌های زیان‌ده به دانشگاه‌هاست

رئیس جمهور پزشکیان با تأکید بر ضرورت مسئله‌محور شدن دانشگاه‌ها، از آمادگی دولت برای واگذاری مدیریت شرکت‌های زیان‌ده به دانشگاه‌ها در چارچوبی مشخص خبر داد.

به گزارش ایسنا، مسعود پزشکیان، شنبه (۱۰ مرداد) در نشست تخصصی با رؤسای دانشگاه‌ها، بر ضرورت مسئله‌محور شدن دانشگاه‌ها، تقویت پیوند دولت و نظام آموزش عالی برای حل مسائل کشور و رفع موانع همکاری میان دولت و دانشگاه‌ها تأکید و با ابراز امیدواری نسبت به نقش آفرینی دانشگاهیان در اداره ایران اظهار کرد: امیدواریم با بهره‌گیری از خرد جمعی، همفکری استادان دانشگاه و همراهی مدیران و مسئولان اجرایی، بتوانیم کشور را با عزت، اقتدار و انسجام از شرایط کنونی عبور دهیم.

پزشکیان با اشاره به سلسله نشست‌های تخصصی دولت با استادان و صاحب‌نظران حوزه‌های مختلف افزود: برای همه مسائل کشور راه‌حل علمی و اجرایی وجود دارد؛ آنچه امروز بیش از هر چیز اهمیت دارد، عبور از مرحله ارائه راهکار و ورود به مرحله اقدام، اجرا و تحقق عملی برنامه‌هاست.

موانع همکاری دولت و دانشگاه صرفاً با فرآیندهای بروکراتیک برطرف نخواهد شد

رئیس جمهوری با تأکید بر اینکه موانع همکاری دولت و دانشگاه صرفاً با مکاتبات اداری و فرآیندهای بروکراتیک برطرف نخواهد شد، تصریح کرد: این موضوعات را به‌صورت مستقیم و شخصاً پیگیری خواهم کرد. متأسفانه در برخی بخش‌ها مقاومت‌هایی در برابر اصلاحات وجود دارد؛ ساختارهایی که سال‌ها با رویه‌های نادرست اداره شده‌اند، طبیعی است در برابر تغییر و اصلاح مقاومت نشان دهند.

پزشکیان افزود: لازم است چارچوب واگذاری اختیارات به دانشگاه‌ها به‌صورت شفاف تدوین شود؛ اینکه چه اختیاراتی، با چه اهدافی و در قبال چه مسئولیت‌هایی واگذار می‌شود و وظایف طرف واگذارکننده و طرف واگذارشونده به روشنی تعیین شود. در مقابل نیز تأمین معیشت، مسکن و رفاه اعضای هیأت علمی باید در چارچوب اجرای برنامه‌های مشخص، تحقق اهداف، ارتقای عملکرد و نقش آفرینی مؤثر دانشگاه‌ها در حل مسائل کشور دنبال شود.

مدیریت کارآمد نیازمند تصمیم‌گیری‌های جسورانه و علمی است

رئیس جمهوری هنر مدیریت را استفاده حداکثری از امکانات موجود در شرایط دشوار دانست و گفت: مدیریت کارآمد یعنی بتوانیم با منابع و ظرفیت‌های موجود، بیشترین بهره‌وری، اثربخشی، کیفیت و کمترین هزینه را محقق کنیم؛ البته تحقق این هدف نیازمند تصمیم‌گیری‌های جسورانه و علمی است.

دولت آمادگی دارد مدیریت شرکت‌های زیان‌ده را به دانشگاه‌ها واگذار کند

پزشکیان با اشاره به وجود تعداد قابل توجهی از شرکت‌های دولتی و بنگاه‌های اقتصادی وابسته به بانک‌ها، بیمه‌ها و سایر دستگاه‌ها که در بخش‌های مختلف صنعتی، کشاورزی و خدماتی با زیان‌دهی مواجه هستند، اظهار کرد: دولت آمادگی دارد مدیریت این مجموعه‌ها را در قالب چارچوب‌های مشخص به دانشگاه‌ها واگذار کند تا دانشگاه‌ها ضمن حضور دانشجویان در این واحدها و پیوند آموزش با محیط واقعی کار، نسبت به اصلاح ساختارها، ارتقای بهره‌وری، افزایش کیفیت، بهبود اثربخشی و کاهش هزینه‌ها اقدام کنند. درآمد حاصل از این اصلاحات نیز می‌تواند در جهت ارتقای رفاه و معیشت اعضای هیأت علمی و توسعه دانشگاه‌ها مورد استفاده قرار گیرد.

رویکرد دولت، توسعه مشارکت مردم در فرآیندهای حکمرانی است

پزشکیان در جریان این نشست و در پاسخ به گلایه رؤسای دانشگاه‌ها درباره تأخیر در پرداخت حقوق اعضای هیأت علمی، به‌صورت تلفنی با رئیس سازمان برنامه و بودجه کشور گفت‌وگو کرد و با پیگیری فوری موضوع، دستور برگزاری جلسه‌ای تخصصی با دستگاه‌های مرتبط برای تدوین چارچوب مشخص و دستیابی به راهکار عملی در این زمینه را صادر کرد.

وی با تأکید بر نقش بی‌بدیل دانشگاه‌ها در پیشرفت کشور گفت: ما به دانشگاهیان دل بسته‌ایم و معتقدیم هیچ مسیر پایداری برای حل علمی مسائل کشور، جز اتکا به ظرفیت دانشگاه‌ها و نخبگان علمی وجود ندارد. انتظار داریم دانشگاه‌ها با حضور فعال، مسئولانه و مسئله‌محور، نقش مؤثر خود را در حکمرانی و توسعه کشور ایفا کنند.

در این نشست تخصصی که با حضور جمعی از رؤسای دانشگاه‌های سطح یک کشور برگزار شد، مهم‌ترین محورهای مرتبط با نقش دانشگاه‌ها در حکمرانی، بازسازی ظرفیت‌های کشور، حل مسائل اولویت‌دار، ارتقای بهره‌وری، اصلاح ساختارهای اجرایی و چالش‌های همکاری میان دولت و دانشگاه‌ها بررسی شد. در پایان نشست بر سه محور اصلی به‌عنوان تصمیمات و اولویت‌های مشترک دولت و دانشگاه‌ها تأکید شد که شامل تدوین راهکارهای عملی برای ارتقای رفاه و معیشت اعضای هیأت علمی، مشارکت دانشگاه‌ها در اصلاح و ارتقای بهره‌وری شرکت‌های زیان‌ده دولتی و تأمین مالی دولت برای تجهیز و توسعه آزمایشگاه‌های دانشگاهی است.

نوبت اول

شناسه آگهی : ۲۲۴۱۴۴۰

جمهوری اسلامی ایران
وزارت راه و شهرسازی
اداره کل راه و شهرسازی استان اصفهان

آگهی مناقصه عمومی شماره ۱۴۰۵/۱۰/ن

اداره کل راه وشهرسازی استان اصفهان در نظر دارد پروژه زیر را از طریق مناقصه عمومی واگذار نماید ، بدینوسیله از شرکتهای دارای صلاحیت و شرایط مندرج در اسناد مناقصه دعوت می گردد برای دریافت اسناد مناقصه تا ساعت ۰۹:۰۰ روز چهارشنبه مورخ ۱۴۰۵/۰۵/۱۴ به سامانه تدارکات الکترونیکی دولت به نشانی http://setadiran.ir مراجعه نمایند.

ردیف	شماره مناقصه	موضوع پروژه	مبلغ برآورد (ریال)	مبلغ ضمانتنامه شرکت در مناقصه (ریال)	صلاحیت و شرایط شرکت کنندگان
۱	۱۴۰۵/۱۰/ن	تکمیل پروژه عملیات راهسازی پل مدیسه در محور زرین شهر- شهرکرد	۱۱۸،۵۴۳،۱۷۸،۲۹۲	۵،۹۲۸،۰۰۰،۰۰۰	حداقل پایه ۵ رشته راه و ترابری

مهلت تحویل پاکت الف و ارسال پاکتها در سامانه ستاد ایران تا ساعت ۰۹:۰۰ روز شنبه مورخ ۱۴۰۵/۰۵/۲۴
گشایش پاکت ها ، ساعت ۱۲:۰۰ روز شنبه مورخ ۱۴۰۵/۰۵/۲۴
نشانی: اصفهان ـ خیابان سعادت آباد تلفن: ۳-۶۶۸۱۰۶۸-۰۳۱
تاریخ انتشار نوبت اول: ۱۴۰۵/۰۵/۱۱ تاریخ انتشار نوبت دوم: ۱۴۰۵/۰۵/۱۲

اداره ارتباطات و اطلاع رسانی راه و شهرسازی استان اصفهان

شناسه آگهی : ۲۲۳۹۳۵۰

سازمان آموزش فنی و حرفه‌ای کشور
اداره کل آموزش فنی و حرفه‌ای استان مرکزی

فراخوان عمومی مزایده اجاره فضاهای مازاد

اداره کل آموزش فنی وحرفه ای استان مرکزی در نظر دارد فراخوان عمومی مزایده اجاره فضاهای مازاد مراکز آموزشی تابعه اداره کل آموزش فنی و حرفه ای استان مرکزی به شماره مزایده ۵۰۰۵۰۰۴۱۰۱۰۰۰۰۰۳ را از طریق سامانه تدارکات الکترونیکی دولت برگزار نماید.

کلیه مراحل برگزاری فراخوان از دریافت و تحویل اسناد فراخوان تا بازگشایی پاکتها از طریق درگاه سامانه تدارکات الکترونیکی دولت (ستاد) به آدرس www.setadiran.ir انجام خواهد شد.

متقاضیان شرکت در فراخوان در صورت عدم عضویت در سامانه، نسبت به ثبت نام و دریافت گواهی امضای الکترونیکی (به صورت برخط) برای کلیه صاحبان امضای مجاز و مهر سازمانی اقدام لازم را به عمل آورند.

مواعد زمانی:
- تاریخ انتشار فراخوان : ۱۴۰۵/۰۵/۱۱ - مهلت دریافت اسناد فراخوان : ۱۴۰۵/۰۵/۲۴
- مهلت ارسال پیشنهادات : ۱۴۰۵/۰۶/۰۳ - زمان بازگشایی پاکت ها : ۱۴۰۵/۰۶/۰۴

نوع و مبلغ تضمین شرکت در فرایند مزایده : ضمانت نامه بانکی و یا واریز وجه به میزان درج شده در هر مورد مزایده بصورت تفکیک

ردیف	عنوان فضا	نام مرکز	شهر	متراژ فضا (مترمربع)	مبلغ ضمانتنامه شرکت در مزایده (م.ر)	آدرس فضا	توضیحات
۱	ساختمان اداری محوطه	مرکز آموزش برادران امام مهدی (عج)	اراک	۲۰	۱۹۲	اراک - بلوار تختی ، کنارگذر پل شهرصنعتی- جنب اداره کار اراک- کدپستی ۳۸۱۸۸۸۹۴۵۷ - تلفن : ۳۳۱۳۲۰۵۱-۱	
۲	اتاق اداری جنب پذیرش	مرکز آموزش شهید سلیمانی	اراک	۱۰۰	۴۸	اراک - بلوار تختی ، کنارگذر پل شهرصنعتی- جنب اداره کار اراک- کدپستی ۳۸۱۸۸۸۹۴۵۷ - تلفن : ۳۳۱۳۲۰۵۰-۱	
۳	کانکس فلزی	مرکز آموزش برادران امام مهدی (عج)	اراک	۱۵	۷۲	اراک - بلوار تختی ، کنارگذر پل شهرصنعتی- جنب اداره کار اراک- کدپستی ۳۸۱۸۸۸۹۴۵۷ - تلفن : ۳۳۱۳۲۰۵۱-۱	
۴	کارگاه - انبار	مرکز آموزش خواهران	نراق	۱۰۰	۳۰	دلیجان - شهر نراق -مرکز آموزش فنی و حرفه ای خواهران نراق ۴۴۴۶۲۲۰۲	

اطلاعات تماس و آدرس دستگاه : اراک-خیابان قائم مقام فراهانی -نرسیده به میدان امام حسین(ع) - اداره کل آموزش فنی وحرفه ای استان مرکزی- (امین اموال-دفترفنی) - تلفن: ۳-۳۲۲۶۹۰۰۱-۰۸۶

اداره کل آموزش و فنی حرفه ای استان مرکزی

بانک رفاه کارگران
REFAH KARGARAN BANK

آگهی مزایده فروش

انواع باطری خشک اسقاطی UPS

بانک رفاه کارگران در نظر دارد تعداد ۲۱۵۲ عدد انواع باطری خشک اسقاطی خود را از طریق مزایده عمومی واگذار نماید. متقاضیان می‌توانند جهت کسب اطلاعات بیشتر و اخذ قیمت پایه کارشناسی و شرایط مزایده ظرف مدت ۱۰ روز پس از درج آگهی به مدیریت شعب استان آذربایجان شرقی این بانک به آدرس تبریز - خیابان جمهوری اسلامی - میدان نماز - طبقه سوم - واحد تدارکات مراجعه نمایند.

بانک رفاه کارگران - مدیریت شعب آذربایجان شرقی

سازمان سیما، منظر و فضای سبز شهرداری شاهرود

«آگهی مزایده»

سازمان سیما، منظر و فضای سبز شهرداری شاهرود در نظر دارد نسبت به مزایده اجاره عرصه استخر شماره ۱ واقع در پارک آبشار جهت قایق های تفریحی و اجاره غرفه (۲۰ متری شماره ۲) پارک آبشار جهت فروش مواد خوراکی و اجاره غرفه (۱۰ متری شماره ۵) پارک آبشار جهت فروش آبمیوه و بستنی و اجاره غرفه (۴۰ متری پارک بانوان) فاز ۱ جهت فروش مواد خوراکی و کافیشاپ و اجاره غرفه شماره ۱ ابتدای خیابان فردوسی جهت فروش کافی شاپ اقدام نماید. لذا از کلیه متقاضیان دعوت به عمل می آید جهت دریافت اسناد مزایدات مذکور به سامانه تدارکات الکترونیکی دولت (ستاد) به نشانی www.setadiran.ir مراجعه و یا با تلفن ۰۲۳۳۲۳۷۴۳۷۴ یا ۰۲۳۳۲۳۶۴۰۴۰ تماس حاصل فرمایید.

ضمناً مهلت دریافت (دانلود) اسناد مزایده در سامانه ستاد تا پایان وقت اداری روز شنبه مورخ ۱۴۰۵/۰۵/۲۴ و مهلت ارسال پیشنهادات تا پایان وقت اداری روز سه‌شنبه مورخ ۱۴۰۵/۰۶/۰۳ خواهد بود.

تاریخ انتشار نوبت اول: ۱۴۰۵/۰۵/۱۱ تاریخ انتشار نوبت دوم: ۱۴۰۵/۰۵/۱۸

حجت ا... عباسی – سرپرست سازمان

روی موج کوتاه

پزشکیان:
آینده ایران را مردمش رقم خواهند زد

رئیس‌جمهوری بار دیگر تأکید کرد که آینده ایران را مردم رقم خواهند زد. به گزارش سایت دیده‌بان ایران؛ مسعود پزشکیان در حساب کاربری خود در شبکه اجتماعی ایکس نوشت: «دو سال پیش، شروع کار ما با ترور میهمان عزیزمان توسط رژیم صهیونیستی همزمان شد؛ دو سالی که جنگ‌های تحمیلی، فشار و دشمنی‌های پی‌درپی بر مردم ایران تحمیل شد. در همه این روزهای سخت، قهرمانان واقعی مردم بودند. آینده ایران را مردم ایران رقم خواهند زد.»

فرمانده قرارگاه خاتم‌الانبیا:
کشورهای مسلمان در همکاری با آمریکا تجدیدنظر کنند

فرمانده قرارگاه خاتم‌انبیا از «کشورهای مسلمان» خواست که در همکاری با آمریکا تجدیدنظر کنند و گرنه در آتش جنگ خواهند سوخت. علی عبداللهی، در این پیام تصریح کرد: «آمریکا با شتابی فزاینده، مسیر آتش‌افروزی فراگیر در جنگ منطقه‌ای را دنبال می‌کند.» وی گفت: «موازنه قدرت در منطقه دیگر از مختصات پیشین پیروی نمی‌کند. کشورهای مسلمان باید با دوراندیشی، جنایات آمریکا را زیر نظر داشته باشند و در همکاری و همراهی با آمریکا تجدیدنظر کنند که در غیر این صورت، هر کشوری که خود را سپر دفاعی آمریکای جنایتکار و متجاوز قرار دهد، در آتش جنگ خواهد سوخت.»

هشدار آمریکا به شهروندانش در ۱۱ پایتخت خاورمیانه برای خروج

سفارتخانه‌های ایالات متحده در ۱۱ پایتخت خاورمیانه به شهروندان آمریکایی نسبت به احتمال «تشدید غیرمنتظره» درگیری‌ها در منطقه هشدار دادند و از آن‌ها خواستند برای ترک منطقه آمادگی لازم را داشته باشند. به گزارش یورونیوز، در این پیام‌ها از شهروندان خواسته شده است تا اطلاعات پروازها را برای تدارک خروج احتمالی از منطقه بررسی کرده و توصیه‌های ایمنی مقامات محلی را رعایت کنند. کشورهایی که توسط سفارت آمریکا به شهروندان آمریکایی برای خروج از آنها هشدار داده شده است شامل بحرین، مصر (بی‌سابقه و برای اولین بار)، عراق، اسرائیل، اردن، کویت، لبنان، عمان، قطر، عربستان سعودی و امارات متحده عربی است.

عضو کمیسیون امنیت ملی مجلس:
ضربه‌ای به ایران زده شود، کل منطقه را به عصر حجر برمی‌گردانیم

عضو کمیسیون امنیت ملی مجلس، به اخباری در خصوص احتمال حمله آمریکا به زیرساخت‌های انرژی در ایران، واکنش نشان داد. ابراهیم رضایی، در شبکه ایکس نوشت: «اگر به ایران ضربه‌ای زده شود، کل منطقه و تاسیسات آن را به عصر حجر برمی‌گردانیم. به نفعتان است که حماقت نکنید.»

پاکستان به ائتلاف دریایی عربستان پیوست

پاکستان به همراه ۱۳ کشور دیگر حمایت خود را از ائتلاف دفاع دریایی چندملیتی به رهبری عربستان سعودی اعلام کرد. هدف این ائتلاف، تأمین امنیت دریای سرخ، تنگه باب‌المندب و خلیج عدن و حفاظت از کشتیرانی و زنجیره انرژی جهانی اعلام شده است. به گزارش تسنیم؛ مقر این ائتلاف در عربستان سعودی خواهد بود و کشورهای عضو اولیه آن شامل عربستان، پاکستان، کویت، بحرین، قطر، ترکیه، مصر، اردن، یمن، بنگلادش، نیجریه، سودان، جیبوتی و سومالی هستند.

قشقاوی:
ترتیبات ایرانی برای عبور از تنگه هرمز تنها گزینه روی میز است

سخنگوی کمیسیون امنیت ملی و سیاست خارجی مجلس تاکید کرد: چه با تشدید تنش و چه با مذاکره، ترتیبات ایرانی برای عبور از تنگه هرمز، تنها گزینه روی میز است. به گزارش مهر، حسن قشقاوی، در ایکس نوشت: «آن‌ها در رسانه‌ها از تشدید تنش سخن می‌گویند در حالی که از طریق کانال‌های موجود، خواهان مذاکره هستند. آن‌ها نمی‌توانند جمهوری اسلامی ایران را فریب دهند. چه با تشدید تنش و چه با مذاکره، ترتیبات ایرانی برای عبور از تنگه هرمز، تنها گزینه روی میز است.»

مخبر:
تعرض به زیرساخت‌های ما بنای هژمونی شما را نابود می‌کند

عضو مجمع تشخیص مصلحت نظام گفت: تعرض به زیرساخت‌های ایران، مستقیماً گسل‌هایی را بیدار می‌کند که ۲۵۰ سال معماری هژمونی شما روی آن‌ها بنا شده است. محمد مخبر، در واکنش به تهدیدهای ترامپ علیه ملت ایران در فضای مجازی نوشت: شما با معادلات نظامی محاسبه می‌کنید، اما ما با منطق تاریخ پاسخ می‌دهیم. وی افزود: تعرض به زیرساخت‌های ایران، مستقیماً گسل‌هایی را بیدار می‌کند که ۲۵۰ سال معماری هژمونی شما روی آن‌ها بنا شده است. مشاور و دستیار رهبر معظم انقلاب خاطرنشان کرد: وقتی ستون‌های این سیستم فروبریزد، دیگر نه مرکزی برای فرماندهی می‌ماند و نه بازاری برای غارت.

پاسخ بقایی به شاه بحرین:
تکلم به زبان عربی شما را داعیه‌دار رسالت محمدی (ص) نمی‌کند

سخنگوی وزارت امور خارجه جمهوری اسلامی نوشت: «آیا همراهی با نیروهایی که علیه یک کشور مسلمان دست به تجاوز نظامی زده‌اند، با نهی صریح قرآن کریم مبنی بر عدم هم‌پیمانی با ستمگران یا یاری رساندن به متجاوزان، همخوانی دارد؟ و آیا میزبانی دشمنان مسلمانان و حمایت از تجاوز نظامی آنان علیه همسایه مسلمان با حق همسایگی و اخوت اسلامی سازگار است؟» اظهارات اسماعیل بقایی در واکنش به موضع‌گیری اخیر پادشاه بحرین در خصوص ایران بیان شده است. حمد بن عیسی، پادشاه بحرین اخیرا در اظهار نظری عجیب ادعا کرده بود: «حضرت محمد (ص) پس از قرن‌ها تاریکی در ایران به آن عمق روحی، انسانی و معرفتی بخشید؛ به خاطر تشکر از این کار حداقل دیگر به بحرین حمله نکنید.»

گفت‌وگوی السیسی با ماکرون درباره جنگ علیه ایران

عبدالفتاح السیسی، رئیس جمهور مصر روز شنبه بر ضرورت حل‌وفصل تمامی درگیری‌ها در منطقه از طریق راه کارهای مسالمت‌آمیز در راستای حفظ صلح و ثبات منطقه تأکید کرد. در بیانیه ریاست جمهوری مصر آمده است، السیسی در تماس تلفنی با امانوئل ماکرون، همتای فرانسوی خود، آخرین تحولات منطقه‌ای و راه‌های تحقق آرامش و کاهش تنش‌های کنونی، به‌ویژه جنگ علیه ایران، وضعیت لبنان، لیبی و اراضی اشغالی فلسطین را بررسی کرد. بر اساس این بیانیه، دو مقام بر ادامه رایزنی و هماهنگی سیاسی میان مصر و فرانسه جهت تقویت صلح در منطقه غرب آسیا تاکید کردند.

گزارش همزمان رسانه‌های آمریکایی از حمله به نیروگاه‌ها، پالایشگاه‌ها،... شبکه برق ایران؛ و طرح یک ضرورت:

مذاکره؛ آخرین سنگر جنگ انرژی

نهال فرخی

تهدید حمله به ایران این‌بار فقط متوجه پایگاه‌های نظامی، مراکز موشکی یا تأسیسات هسته‌ای نیست. گزارش‌هایی که همزمان در چند رسانه آمریکایی منتشر شده، از ورود نیروگاه‌ها، پالایشگاه‌ها، شبکه انتقال برق و حتی سناریوی خاموشی گسترده تهران به فهرست اهداف احتمالی آمریکا و اسرائیل حکایت دارد. احمد زیدآبادی، فعال سیاسی نیز در واکنش به همین گزارش‌ها، هشدار داده که اگر قرار باشد منازعه ایران و آمریکا از مسیر مذاکره و توافق حل شود، زمان آن «همین حالاست».

به نوشته او، اگر این فرصت از دست برود، تأسیسات انرژی ایران هدف قرار گیرد و تهران نیز در پاسخ به تأسیسات انرژی منطقه حمله کند، «از آن پس دیگر هیچ چیز شبیه قبل نخواهد بود». در همین حال شبکه سی‌بی‌اس، روزنامه وال‌استریت ژورنال و دیگر رسانه‌های آمریکایی در گزارش‌هایی نزدیک به هم، از بررسی حملات تازه و گسترده علیه ایران در اتاق‌های جنگ آمریکا خبر داده‌اند. جزئیات این گزارش‌ها یکسان نیست، اما همه آن‌ها در یک نقطه مشترک‌اند که گزینه نظامی بار دیگر به مرکز تصمیم‌گیری در واشنگتن بازگشته و این‌بار، زیرساخت‌های انرژی نیز در میان اهداف احتمالی قرار گرفته‌اند.

کمپ‌دیوید؛ اتاق تصمیم درباره جنگ تازه

براساس گزارش سی‌بی‌اس، گزینه حمله نظامی روز جمعه در نشست کابینه دونالد ترامپ در کمپ‌دیوید مطرح شده است. منابعی که بعداً در جریان مذاکرات قرار گرفته‌اند، گفته‌اند برخی دستیاران سیاسی کاخ سفید با این طرح به‌شدت مخالفت کرده‌اند؛ مخالفتی که احتمالاً بیش از آنکه از نگرانی‌های انسانی ناشی شود، به هزینه‌های سیاسی، اقتصادی و منطقه‌ای یک حمله گسترده مربوط است.

ترامپ در همان نشست و در حضور خبرنگاران، لحن تهدیدآمیزی علیه ایران اتخاذ کرد و گفت: «آن‌ها را بسیار سخت هدف قرار خواهیم داد. بالاخره در یک نقطه خواهند گفت دیگر نمی‌توانیم تحمل کنیم.» هنگامی که از او درباره امکان بازگشت به دیپلماسی سؤال شد، پاسخ داد: «فکر می‌کنم ما فقط می‌خواهیم پیروز شویم.»

این دو جمله، بخش مهمی از منطق تصمیم‌گیری ترامپ را آشکار می‌کند. هدف فقط وارد کردن خسارت نظامی به ایران نیست. فشار باید به اندازه‌ای افزایش یابد که تهران به این نتیجه برسد ادامه ایستادگی ممکن نیست. در این نگاه، حمله نظامی نه پایان دیپلماسی، بلکه ابزاری برای تحمیل شرایط مطلوب آمریکا در مذاکره است.

وال‌استریت ژورنال در روایتی متفاوت، به نقل از مقام‌های آمریکایی نوشته که حملات تازه در کمپ‌دیوید تأیید شده‌اند، اما ترامپ ممکن است در صورت دستیابی به «پیشرفت فوری در جبهه دیپلماتیک»، عملیات را متوقف کند.

سناریوی خاموشی تهران

اما شاید خطرناک‌ترین بخش گزارش سی‌بی‌اس، اشاره به بحث مقام‌های ارشد آمریکایی درباره قطع برق تهران است. براساس این گزارش، در سطوح بالای دولت آمریکا یک ایده مشخص بررسی شده و آن نیز خاموش کردن شبکه برق پایتخت ایران است.

تهران فقط مرکز سیاسی کشور نیست. این شهر و کلان‌شهرهای پیوسته به آن، جمعیتی نزدیک به ۲۰ میلیون نفر را در خود جای داده‌اند. قطع گسترده برق در چنین محدوده‌ای، فقط به خاموش شدن خانه‌ها و خیابان‌ها منتهی نمی‌شود. بیمارستان‌ها، مراکز درمانی، سردخانه‌های دارویی، پمپ‌های آب، شبکه فاضلاب، مترو، چراغ‌های راهنمایی، سامانه‌های بانکی، مراکز توزیع کالا و شبکه ارتباطی همگی تحت فشار قرار خواهند گرفت. اگر پالایشگاه‌ها و مسیرهای انتقال سوخت نیز همزمان هدف قرار گیرند، بحران برق می‌تواند به بحران درمان، آب، حمل‌ونقل و امنیت غذایی تبدیل شود.

این همان نقطه‌ای است که هشدار زیدآبادی معنای روشن‌تری پیدا می‌کند و جنگ انرژی، فقط مرحله‌ای شدیدتر از جنگ قبلی نیست؛ تغییر کامل قواعد زندگی است.

در چنین شرایطی، حتی کسانی که کیلومترها از محل انفجار فاصله دارند، مستقیماً وارد میدان جنگ می‌شوند؛ این بار نه با موشک و گلوله، بلکه با خاموشی، کمبود سوخت، اختلال درمان و فروپاشی خدمات روزمره.

> **در میان سناریوهای موجود؛ بازگشت دو طرف به مذاکره پیش از آن که نخستین نیروگاه یا پالایشگاه هدف قرار گیرد، یکی از گزینه‌ها و شاید دشوارترین گزینه باشد، اما در عین حال تنها سناریویی است که می‌تواند مانع ورود منطقه به جنگی شود که پایان آن قابل پیش‌بینی نیست**

حمله‌ای برای پیروزی یا آغاز بحرانی مهارنشدنی؟

کاخ سفید شاید تصور کند حمله به زیرساخت‌های انرژی، زمان مقاومت ایران را کوتاه و تهران را به پذیرش شروط آمریکا نزدیک می‌کند اما این راهبرد هیچ تضمینی ندارد که ایران با عقب‌نشینی سیاسی پاسخ دهد کما اینکه تهران اعلام کرده که حمله به زیرساخت‌های را با هدف قرار دادن زیرساخت‌های مشابه در منطقه و اسرائیل پاسخ خواهد داد.

یک مقام ارشد امنیتی ایران گفته برنامه‌ای گسترده برای حمله به تأسیسات حیاتی اسرائیل و زیرساخت‌های انرژی آمریکا در منطقه آماده شده است. بنابراین، تصمیمی که در کمپ‌دیوید ممکن است به‌عنوان ابزاری برای پایان دادن به جنگ طراحی شود، می‌تواند آغاز مرحله‌ای باشد که کنترل آن دیگر در اختیار هیچ یک از طرف‌ها نخواهد بود.

ایران چه گزینه‌هایی پیش رو دارد؟

اما اگر گزارش‌های منتشرشده درباره بررسی حمله به زیرساخت‌های انرژی ایران درست باشد، تهران با یکی از دشوارترین انتخاب‌های راهبردی از زمان آغاز درگیری روبه‌رو خواهد شد. برخلاف حمله به یک پایگاه نظامی یا یک مرکز موشکی، حمله به شبکه برق و پالایشگاه‌ها صرفاً یک عملیات نظامی نیست؛ بلکه اقدامی است که می‌تواند به‌طور مستقیم بر زندگی میلیون‌ها شهروند اثر بگذارد. همین مسئله، معادله پاسخ ایران را نیز پیچیده‌تر می‌کند.

نخستین گزینه، پاسخ محدود و کنترل‌شده است؛ یعنی هدف قرار دادن مراکز نظامی یا پایگاه‌های آمریکا و اسرائیل بدون گسترش دامنه جنگ به زیرساخت‌های انرژی منطقه.

مزیت این راهبرد شاید آن است که احتمال ورود بازیگران جدید به جنگ را کاهش می‌دهد و شاید راه بازگشت به دیپلماسی را باز نگه دارد. اما چنین پاسخی ممکن است برای بازگرداندن بازدارندگی کافی نباشد و این تصور را ایجاد کند که حمله به زیرساخت‌های حیاتی ایران هزینه سنگینی برای طرف مقابل نداشته است.

گزینه دوم، همان سناریویی است که مقام‌های ایرانی به آن اشاره کرده‌اند؛ پاسخ متقابل به زیرساخت‌های انرژی؛ چنان که تسنیم نیز به تازگی به نقل از یک مقام ارشد امنیتی نوشته است که تهران برای چنین وضعیتی «طرحی جامع» آماده کرده و این طرح، زیرساخت‌های حیاتی اسرائیل و همچنین تأسیسات انرژی مرتبط با آمریکا در منطقه را شامل می‌شود.

این موضع، ادامه همان سیاستی است که ایران در طول ماه‌های گذشته نیز بارها بر آن تأکید کرده؛ این که اگر زیرساخت‌های غیرنظامی و انرژی ایران هدف قرار بگیرد، زیرساخت‌های مشابه در منطقه نیز از نظر تهران مصون نخواهند بود.

> **کاخ سفید شاید تصور کند حمله به زیرساخت‌های انرژی، زمان مقاومت ایران را کوتاه و تهران را به پذیرش شروط آمریکا نزدیک می‌کند، اما این راهبرد هیچ تضمینی ندارد که ایران با عقب‌نشینی سیاسی پاسخ دهد کما اینکه تهران اعلام کرده حمله به زیرساخت‌های را با هدف قرار دادن زیرساخت‌های مشابه پاسخ خواهد داد**

جنگی که از مرزها عبور می‌کند

اما همین جاست که مفهوم «جنگ انرژی» اهمیت پیدا می‌کند. در جنگ‌های کلاسیک، میدان نبرد معمولاً به منطقه درگیری محدود می‌ماند، اما بازار انرژی ماهیتی جهانی دارد. هر گونه اختلال در تولید، انتقال یا صادرات نفت و گاز، تنها بر کشور هدف اثر نمی‌گذارد؛ بلکه قیمت انرژی، حمل‌ونقل دریایی، بیمه کشتی‌ها، بازارهای مالی و اقتصاد کشورهای دیگر را نیز تحت‌تأثیر قرار می‌دهد. به همین دلیل، اگر پالایشگاه‌ها یا نیروگاه‌های ایران هدف قرار گیرند و تهران نیز در پاسخ، تأسیسات انرژی منطقه را مورد حمله قرار دهد، دیگر فقط ایران و آمریکا یا ایران و اسرائیل طرف‌های درگیر نخواهند بود. کشورهای عربی حاشیه خلیج فارس که بخش مهمی از صادرات انرژی جهان از خاک و آب‌های آنها انجام می‌شود، ناخواسته به متن بحران کشیده خواهند شد.

همین مساله یکی از مهم‌ترین نگرانی‌های بخشی از دولت ترامپ نیز محسوب می‌شود. برخی منابع آمریکایی گفته‌اند مشاوران رئیس‌جمهور درباره تبعات اقتصادی چنین حملاتی هشدار داده‌اند؛ زیرا هر گونه اختلال در بازار انرژی می‌تواند قیمت جهانی نفت را افزایش دهد، هزینه حمل‌ونقل را بالا ببرد و بر اقتصاد آمریکا نیز اثر بگذارد. به بیان دیگر، جنگ انرژی برخلاف تصور اولیه، جنگی نیست که هزینه آن فقط بر دوش ایران باقی بماند.

هرمز؛ برگ برنده یا آخرین ابزار بازدارندگی؟

از سوی دیگر در کنار زیرساخت‌های انرژی، نام تنگه هرمز نیز بار دیگر به مرکز تحولات بازگشته است. علی‌اکبر ذوالقدر، دبیر شورای عالی امنیت ملی، هشدار داده است که ادامه محاصره دریایی و حملات آمریکا، «قفل تنگه هرمز را محکم‌تر» خواهد کرد و حتی ممکن است به بسته شدن دیگر گلوگاه‌های دریایی نیز منجر شود. این اظهارات را نباید صرفاً تهدیدی تبلیغاتی تلقی کرد. در ماه‌های گذشته نیز اختلاف بر سر امنیت کشتیرانی و نحوه تردد کشتی‌ها، یکی از مهم‌ترین محورهای تنش میان تهران و واشنگتن بوده است.

از نگاه ایران، هرمز تنها یک آبراه تجاری نیست؛ بلکه بخشی از معادله بازدارندگی است. از نگاه آمریکا نیز باز ماندن این مسیر برای امنیت انرژی جهان اهمیت راهبردی دارد. به همین دلیل، هر گونه تشدید تنش در هرمز می‌تواند بحران را از سطح حملات هوایی به سطحی بسیار گسترده‌تر منتقل کند.

آیا آمریکا واقعاً به دنبال خاموش کردن تهران است؟

شاید مهم‌ترین پرسش این روزها همین باشد. واقعیت این است که هنوز هیچ فرمان اجرایی برای چنین عملیاتی صادر نشده و حتی رسانه‌های آمریکایی نیز بر وجود اختلاف نظر در کاخ سفید تأکید کرده‌اند. از یک سو، ترامپ با ادبیاتی بسیار تند از حمله سخن می‌گوید و تأکید می‌کند ایران «بسیار سخت» هدف قرار خواهد گرفت. از سوی دیگر، همان رسانه‌ها می‌گویند رئیس‌جمهور آمریکا همچنان راه دیپلماسی را کاملاً نبسته و در صورت پیشرفت فوری مذاکرات، ممکن است عملیات را متوقف کند.

> **خاورمیانه بارها شاهد جنگ بوده اما آنچه امروز در گزارش‌ها دیده می‌شود، از تغییر احتمالی ماهیت این رویارویی حکایت دارد و اگر برق، پالایشگاه‌ها، شبکه انتقال انرژی و زیرساخت‌های حیاتی به اهداف اصلی تبدیل شوند، جنگ دیگر فقط در خطوط مقدم جریان نخواهد داشت؛ بلکه مستقیماً وارد خانه‌ها، بیمارستان‌ها، کارخانه‌ها و زندگی روزمره مردم خواهد شد**

هشدار درباره عبور از نقطه بی‌بازگشت

در همین نقطه است که هشدار احمد زیدآبادی اهمیت ویژه‌ای پیدا می‌کند. او درباره پیروزی یا شکست هیچ‌یک از طرف‌ها سخن نمی‌گوید، بلکه درباره تغییر ماهیت زندگی هشدار می‌دهد. از نگاه او، اگر حمله به تأسیسات انرژی ایران آغاز شود و تهران نیز به تأسیسات انرژی منطقه پاسخ دهد، دیگر مسئله فقط ادامه یک جنگ نظامی نخواهد بود. منطقه وارد مرحله‌ای می‌شود که زیرساخت‌های حیاتی، اقتصاد، حمل‌ونقل، برق، سوخت و زندگی روزمره مردم به میدان اصلی نبرد تبدیل خواهند شد.

در چنین شرایطی، حتی اگر دو طرف چند هفته بعد دوباره پشت میز مذاکره بنشینند، دیگر با همان شرایط پیشین روبه‌رو نخواهند بود. پالایشگاهی که ویران شده، نیروگاهی که از مدار خارج شده و شبکه‌ای که آسیب دیده، به سادگی قابل بازسازی نیست.

چند سناریو پیش روی منطقه

در مجموع، شاید بتوان تحولات پیش رو را در چهار سناریوی اصلی خلاصه کرد. سناریوی نخست، استفاده از تهدید نظامی برای گرفتن امتیاز سیاسی است؛ یعنی واشنگتن بدون اجرای حمله، از فضای روانی ایجادشده برای پیشبرد مذاکرات استفاده کند.

سناریوی دوم، اجرای حملات محدود علیه برخی اهداف نظامی یا زیرساختی با این امید که ایران واکنشی کنترل‌شده نشان دهد و بحران مهار شود.

سناریوی سوم، حمله به زیرساخت‌های انرژی و پاسخ متقابل ایران به تأسیسات انرژی منطقه است؛ سناریویی که می‌تواند جنگ را از مرزهای ایران و اسرائیل فراتر ببرد و اقتصاد جهانی را نیز تحت‌تأثیر قرار دهد و سرانجام، سناریوی چهارم؛ بازگشت دو طرف به مذاکره پیش از آن که نخستین نیروگاه یا پالایشگاه هدف قرار گیرد و شاید این دشوارترین گزینه باشد، اما در عین حال تنها سناریویی است که می‌تواند مانع ورود منطقه به جنگی شود که پایان آن قابل پیش‌بینی نیست.

آخرین ساعت‌های تصمیم

خاورمیانه بارها شاهد جنگ بوده اما آنچه امروز در گزارش‌های رسانه‌های آمریکایی دیده می‌شود، از تغییر احتمالی ماهیت این رویارویی حکایت دارد. اگر برق، پالایشگاه‌ها، شبکه انتقال انرژی و زیرساخت‌های حیاتی به اهداف اصلی تبدیل شوند، جنگ دیگر فقط در خطوط مقدم جریان نخواهد داشت؛ بلکه مستقیماً وارد خانه‌ها، بیمارستان‌ها، کارخانه‌ها و زندگی روزمره مردم خواهد شد. شاید هنوز فرمان نهایی حمله صادر نشده باشد و شاید همچنان پنجره‌ای هر چند کوچک برای دیپلماسی باقی مانده باشد. اما همزمانی گزارش‌های رسانه‌های آمریکایی، مواضع صریح تهران و هشدارهای متقابل نشان می‌دهد فاصله میان جنگ روانی و رویارویی واقعی، بیش از هر زمان دیگری کوتاه شده است.

یادداشت

سخنی درباب محکومیت معترضان به اعدام‌های اخیر

حجت‌الاسلام احمد حیدری، فعال سیاسی و پژوهشگر دینی در یادداشتی که در اختیار انصاف‌نیوز قرار داده است، نوشت:

امروز کلیپ سخنان همسر یکی از شهدای دی‌ماه گذشته را دیدم که با اندوه و تأثر، معترضان به اعدام‌های اخیر را محکوم می‌کرد. طبیعی است که خانواده‌ای که عزیز خود را از دست داده، از منظر رنج و داغ خود به ماجرا بنگرد. با این حال، در کنار عاملان مستقیم این جنایت‌ها، نباید از بررسی عواملی که زمینه بروز چنین حوادثی را فراهم کرده‌اند نیز غفلت کرد.

عاملان مستقیم این قتل‌ها، اگر در یک دادرسی عادلانه، علنی و با رعایت کامل حقوق متهمان، از جمله حق برخورداری از وکیل، مجرم شناخته شوند، باید مطابق قانون درباره آنان تصمیم‌گیری شود. در عین حال، بررسی زمینه‌های شکل‌گیری این رخدادها نیز ضرورتی انکارناپذیر است.

در آن مقطع، مطالبی درباره ارتباط یا آموزش برخی متهمان در خارج از کشور مطرح می‌شد، اما درباره این موضوع، مستندات روشنی که برای بخشی از افکار عمومی که اعتراضاتی دارد اقناع کننده باشد، منتشر نشد.

بسیاری از افرادی که این روزها با احکام سنگین روبه‌رو هستند، فرزندان همین کشورند. اگر مرتکب جرم شده باشند، مسئولیت عمل خود را بر عهده دارند، اما در کنار اجرای قانون، توجه به ظرفیت‌های عفو و گذشت، در مواردی که قانون اجازه می‌دهد، می‌تواند مورد تأمل قرار گیرد.

آنچه همچنان محل پرسش است، نقش برخی تصمیم‌ها و سیاست‌هایی است که ممکن است در افزایش تنش‌های اجتماعی مؤثر بوده باشند. پیش از این نیز نوشته بودم که اصل ۲۷ قانون اساسی حق اعتراض را به رسمیت شناخته است، اما محدودیت‌های موجود در بهره‌گیری از این حق، می‌تواند زمینه افزایش نارضایتی و بروز رفتارهای خشونت‌آمیز را فراهم کند. همچنین شیوه مواجهه با تجمعات و برخی عملکردها در میدان، نیازمند بازنگری و آسیب‌شناسی است.

در همان روزها، تصاویر متعددی از برخوردهای تند در فضای عمومی منتشر شد که واکنش‌های فراوانی برانگیخت. انتظار می‌رفت درباره هر گونه رفتار خلاف قانون احتمالی، صرف‌نظر از اینکه از سوی چه فردی سر زده باشد، رسیدگی شفاف و قانونی انجام شود.

در همان مقطع نیز پیشنهاد کردم که همان گونه که بر مقابله با اقدامات غیرقانونی تأکید می‌شود، برخورد با هر گونه تخلف احتمالی از سوی دیگر نیز با جدیت دنبال شود تا اعتماد عمومی تقویت گردد.

خانواده‌های جان‌باختگان حق دارند از رنج خود سخن بگویند؛ همان گونه که خانواده‌های دیگری نیز خود را آسیب‌دیده می‌دانند. شنیدن صدای همه آسیب‌دیدگان و تلاش برای جلوگیری از تکرار چنین حوادثی، ضرورتی است که نباید از آن غفلت کرد.

به باور من، در کنار مسئولیت عاملان مستقیم هر جنایت، بررسی

عملکردها، تصمیم‌ها و سیاست‌هایی که ممکن است در شکل‌گیری یا تشدید این وضعیت نقش داشته باشند نیز ضروری است. پرداختن به این موضوع، نه برای نفی مسئولیت افراد، بلکه برای پیشگیری از تکرار حوادث مشابه و اصلاح روندهاست.

سخن در این زمینه بسیار است و امید آن می‌رود که این مباحث، زمینه‌ای برای تأمل و اصلاح باشد.

گزارش

واکنش‌ها به ایده جدید خضریان ادامه دارد؛

زندگی پارتیزانی مسئولان در تونل‌های حکمرانی!

پیشنهاد ساخت شهرهای حکمرانی در دل کوه‌ها با واکنش‌هایی همراه بود. بخشی از انتقادها بر این محور استوار بود که جمهوری اسلامی ایران به عنوان یک دولت مستقر و دارای حاکمیت قانونی، با گروه‌های چریکی یا پارتیزانی تفاوت دارد. گروهی دیگر نیز تأکید کردند که این پیشنهاد در شرایطی مطرح می‌شود که مردم در جریان جنگ‌های اخیر از دسترسی کافی به پناهگاه برخوردار نبوده‌اند.

اظهارات نماینده تهران در مجلس و عضو شورای مرکزی جبهه پایداری درباره ساخت «شهرهای حکمرانی» در مراکز استان‌ها برای حفاظت از مسئولان در برابر حملات دشمن، با واکنش‌های تند و عمدتاً منفی در شبکه‌های اجتماعی مواجه شد. این بخش از سخنان علی خضریان ظهر دیروز توسط خودش در صفحه شخصی‌اش در شبکه اجتماعی ایکس منتشر شد.

به گزارش فرارو، خضریان با انتشار ویدئویی در ایکس نوشت: «با توجه به شرایط جنگی حاکم بر کشور که ادامه‌دار خواهد بود، در سطح استان‌های کشور و خصوصاً مراکز استان‌ها نیاز به ساخت شهرهای حکمرانی داریم؛ به این معنا که در زمان تجاوز دشمن به کشور بتوانیم مدیران و مسئولان کشور را از ترور ایمن نگه داریم.» این اظهارات عضو شورای مرکزی جبهه پایداری به جلسه ۶ مرداد اعضای کمیسیون امنیت ملی و سیاست خارجی مجلس با وزیر راه و شهرسازی مربوط می‌شود.

واکنش‌های مجازی به «شهرهای حکمرانی»

کاربران طیف‌های مختلف سیاسی و فکری در شبکه اجتماعی ایکس به این اظهارات واکنش منفی نشان دادند؛ از فعالان شناخته‌شده

توییتری گرفته تا حساب‌های ناشناس با گرایش‌های متفاوت. برخی واکنش‌ها تند و همراه با الفاظ نامناسب بود و برخی دیگر با استدلال و تذکر همراه شد. مرور مجموع این واکنش‌ها نشان می‌دهد که تقریباً هیچ حمایت قابل توجهی از پیشنهاد خضریان برای ایجاد شهرهای حکمرانی دیده نمی‌شود.

بخشی از انتقادها بر این محور استوار بود که جمهوری اسلامی ایران به عنوان یک دولت مستقر و دارای حاکمیت قانونی، با گروه‌های چریکی یا پارتیزانی تفاوت دارد. گروهی دیگر نیز تأکید کردند که این پیشنهاد در شرایطی مطرح می‌شود که مردم در جریان جنگ‌های اخیر از دسترسی کافی به پناهگاه برخوردار نبوده‌اند.

یکی از کاربران خطاب به خضریان نوشت: «نظام جمهوری اسلامی ایران نه حزب‌الله لبنان است و نه حوثی‌های یمن که زندگی پارتیزانی داشته باشند. ما یک کشور با نیروهای مسلح و مردمی هستیم که پای ایران ایستاده‌اند. این پیشنهاد فقط می‌تواند به کاهش مشروعیت نظام در میان مردم منجر شود.»

کاربر دیگری که به عنوان حامی دولت شناخته می‌شود، نوشت: «مصون ماندن مسئولان از ترور و حمله ضروری است؛ اما کشور مقاوم کشوری نیست که مسئولانش را بهتر پنهان کند، بلکه کشوری است که با آسیب دیدن چند مسئول یا چند ساختمان از کار نیفتد.»

در واکنشی دیگر نیز آمده است: «به جای هزینه‌تراشی‌های جدید به بهانه جنگ و طرح ساخت شهرهای زیرزمینی حکمرانی، بهتر است به وظایف نمایندگی و حل مشکلات کشور پرداخته شود. با توجه به شرایط سخت اقتصادی، اجرای چنین ایده‌ای در حال حاضر واقع‌بینانه نیست.»

دبیرکل خانه صمت با تأکید بر فشار مضاعف محاصره دریایی و تحریم‌ها بر تولید:

بلاتکلیفی شرایط جنگی به تعمیق رکود دامن زده است

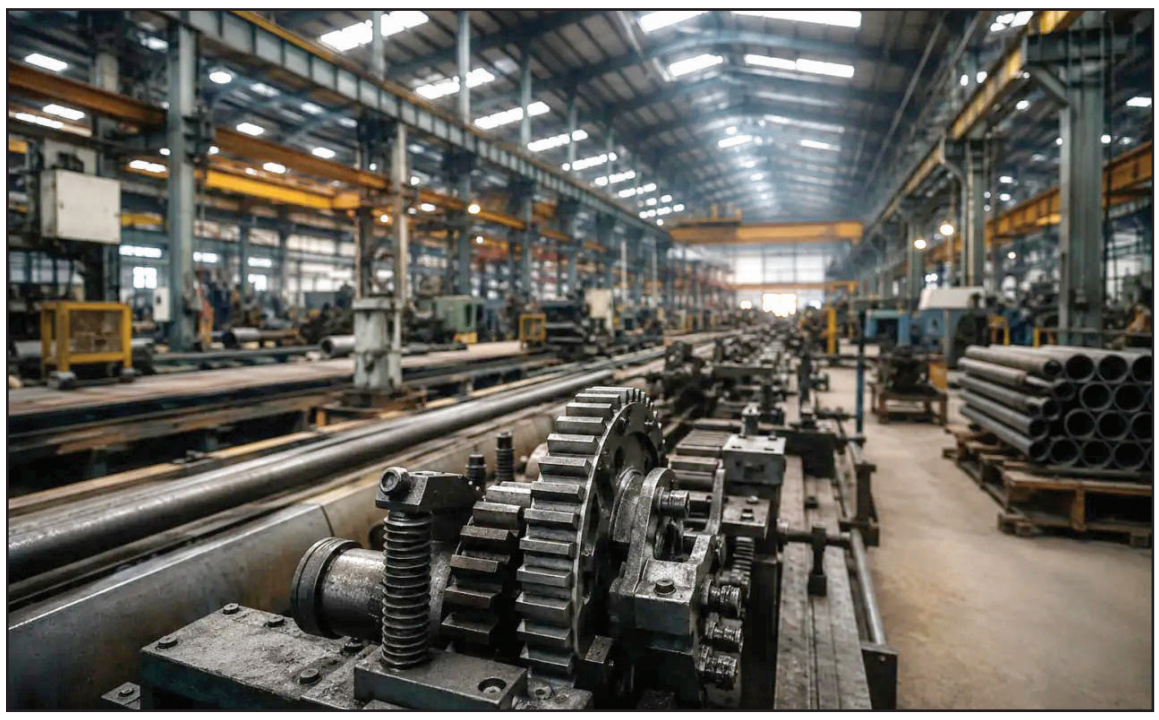

رامتین موثق

رکود در اقتصاد ایران پدیده نوظهوری نیست که در ارزیابی آن، تنها به علل کوتاه‌مدت اشاره کرد و چند سالی است که رشد اقتصادی ایران کاهشی بوده و حتی اگر در این سالیان رشدی هم حاصل می‌شد، ناشی از فروش نفت و یا رشد بخش خدمات بود و رشد و توسعه‌ای در بخش‌های تولید و کشاورزی، بخش حقیقی اقتصاد، رخ نمی‌داد. بنابراین بخش حقیقی اقتصاد ایران با ظرفیت خالی بسیاری مواجه است. علاوه بر مشکلات سمت عرضه، نبود تقاضای موثر حقیقی در بازار، به علت کاهش قدرت خرید مردم و سال‌ها اجرای سیاست سرکوب دستمزدها، به ماندگاری رکود دامن زده است.

اقتصاددانان در تحلیل رکود رویکردهای متفاوتی دارند؛ برخی از اقتصاددانان، معمولا نئوکلاسیک‌ها، توجه خود را بیشتر به سمت عرضه معطوف می‌کنند اما گروه دیگری از اقتصاددانان، به خصوص کینزی‌ها، بر این باورند که نباید به این استدلال که «عرضه تقاضای خود را به وجود می‌آورد»، قانع بود و باید مشکلات سمت تقاضا را در کانون توجه قرار داد چرا که حتی اگر بخش عرضه اقتصاد با هیچ مشکلی مواجه نباشد، نبود تقاضای موثر در بازار باعث توقف فعالیت‌های اقتصادی می‌شود زیرا در این شرایط، مردم قادر به خرید محصولات تولید شده و صاحبان کسب و کار نیز قادر به کسب درآمد، به واسطه فروش محصولاتشان نخواهند بود.

هشدار سازمان برنامه درباره تعمیق رکود

در همین راستا، سرپرست امور اقتصاد کلان سازمان برنامه و بودجه، در روز دوم همایش «چشم‌انداز اقتصاد ایران ۱۴۰۵» با ارائه تصویری از آخرین وضعیت اقتصاد کشور، از تشدید هم‌زمان رکود، تورم، کسری بودجه و فشار بر بازار ارز خبر داد و تاکید کرد که اقتصاد ایران در نتیجه جنگ، تحریم و محاصره اقتصادی، با یکی از دشوارترین دوره‌های خود در دهه‌های اخیر مواجه شده است.

به گزارش اکوایران، حمیدزمان‌زاده به افت تولید در صنایع مختلف اشاره کرد و گفت: «مقایسه اسفندماه ۱۴۰۴ با مدت مشابه سال قبل نشان می‌دهد تقریباً همه صنایع با کاهش تولید روبه‌رو شده‌اند؛ به گونه‌ای که تولید فلزات اساسی ۱۲ درصد، صنایع شیمیایی ۲۰ درصد، صنایع غذایی ۱۸ درصد، صنعت خودرو ۳۲ درصد، تجهیزات برقی ۲۱ درصد و حتی صنعت داروسازی نیز کاهش تولید را تجربه کرده است.

دبیر کل خانه صمت در گفت‌وگو با «توسعه ایرانی»: شرایط «نه جنگ و نه صلح» فعلی، تصمیم‌گیری و برنامه‌های آینده را تحت‌الشعاع قرار می‌دهد. اکنون بنگاه‌ها برای بلندمدت و حتی میان‌مدت، قادر به تصمیم‌گیری نیستند و به صورت کلی، برنامه‌ریزی ممکن نیست مگر با قبول ریسک!

خسارت‌های ناشی از جنگ به زیرساخت‌های فولاد، پتروشیمی و پارس جنوبی نیز آثار منفی بیشتری بر تولید خواهد گذاشت که با انتشار آمارهای جدید، ابعاد آن روشن‌تر خواهد شد.» او همچنین با اشاره به وضعیت تقاضای کل اقتصاد، بیان داشت: «در سمت مخارج، تنها هزینه‌های دولت بار شد مثبت ۱.۴ درصدی همراه بوده، اما مصرف بخش خصوصی به شدت کاهش یافته و سرمایه‌گذاری نیز طی چند فصل متوالی رشد منفی داشته است. طی ۲ سال اخیر دولت عملاً جایگزین بخش خصوصی در حوزه مصرف و سرمایه‌گذاری شده و اکنون تنها موتور فعال تقاضا در اقتصاد، بخش دولتی است.»

شدت رکود کاهش یافت، اما...

یکی از معیارهای کارشناسان و تحلیلگران برای بررسی وضعیت رکود یا رونق در اقتصاد ایران، گزارش شاخص مدیران خرید (شامخ) است که هر ماهه منتشر می‌شود و این آمار نیز از تشدید رکود در اقتصاد ایران خبر می‌دهد.

به گزارش اقتصاد آنلاین، «شاخص مدیران خرید (شامخ) برای خرداد ۱۴۰۵ نشان می‌دهد اگرچه شدت رکود کاهش یافته، اما افت تقاضا، بحران نقدینگی و محدودیت‌های انرژی همچنان مهم‌ترین تهدیدهای پیش روی تولید کشور هستند.» بنابراین با یک نگاه ابتدایی می‌توان امید داشت که اقتصاد آماده گذار از چرخه رکود به چرخه رونق است.

اما در بررسی چرخه‌های تجاری (رونق-رکود)، اتخاذ رویکرد کلان ضروری است؛ برای گذر از رکود به رونق در اقتصاد، تنها پر کردن ظرفیت‌های خالی شده اقتصاد کافی نیست بلکه باید ظرفیت تولید نیز رشد کند یعنی نه تنها به سرمایه‌گذاری برای جبران استهلاک نیاز داریم بلکه بیشتر نیازمند سرمایه‌گذاری خالص برای رشد ظرفیت‌ها هستیم و سرمایه‌گذاری موتور اصلی رشد در بلندمدت است اما اقتصاددانان و صاحب‌نظران بسیاری هشدار داده‌اند که در فضای نااطمینان سیاسی و اقتصادی، احتمال شکل‌گیری سرمایه‌گذاری خالص بسیار پایین و در حد صفر است. بنابراین به نظر می‌رسد برای رفع سایه شوم رکود از اقتصاد ایران، در ابتدا باید فکری به حال مناسبات سیاسی و بین‌المللی خود کنیم.

آرمان خالقی: تولیدکننده با دشوارتر شدن تامین نقدینگی و تامین مواد اولیه، ناشی از جنگ و تحریم، مواجه است. محاصره دریایی نیز این وضعیت را بدتر کرده است. نبود تقاضای موثر در بازار را هم باید به این مشکلات اضافه کرد. در این وضعیت هم در سمت عرضه مشکلات داریم و هم در سمت تقاضای بازار بنابراین با یک موضوع دوسویه مواجه هستیم که از همه طرف تولید را تحت فشار قرار می‌دهد

تعمیق رکود در پی جنگ

دبیر کل خانه صمت درباره ارزیابی خود از وضعیت رکود در اقتصاد ایران، به «توسعه ایرانی»، گفت: رکود یکی از مشکلات کنونی اقتصاد ماست که جزو تبعات و آثار جنگ است.

آرمان خالقی یادآور شد: سال‌هاست که رکود و تورم را به شکل توامان تجربه می‌کنیم اما وقتی عاملی مانند جنگ به این مشکلات اضافه شود، نتیجه آن چیزی جز تعمیق رکود نخواهد بود.

او درباره علت تشدید رکود در شرایط جنگی، توضیح داد: بلاتکلیفی‌ای که در شرایط جنگی به وجود می‌آید، به خصوص اکنون که در شرایط «نه جنگ و نه صلح» هم هستیم، تصمیم‌گیری و برنامه‌های آینده را تحت‌الشعاع قرار می‌دهد. اکنون بنگاه‌ها در بلندمدت و حتی برای میان‌مدت، قادر به تصمیم‌گیری نیستند و به صورت کلی، برنامه‌ریزی ممکن نیست مگر با قبول ریسک!

تعمیق رکود در ملغمه‌ای از مشکلات عرضه و تقاضا

این کارشناس حوزه صنعت تاکید کرد: در این شرایط تولیدکننده قادر به تصمیم‌گیری درباره توسعه کسب و کار خود، کوچک کردن یا حتی تعطیلی بنگاه خود نیست.

خالقی همچنین مطرح کرد: کاهش قدرت خرید مردم هم به موضوع جدی‌ای تبدیل شده است و این موضوع باعث شده که بازارها کوچک‌تر شوند. افزایش نیافتن و کاهش قدرت خرید، دستمزد و دیگر درآمدهای مردم، نشان‌دهنده اینست که در آینده نزدیک نباید منتظر اتفاق مثبت چندانی باشیم.

او در پاسخ به این سوال که «رکود فعلی اقتصاد ایران ناشی از مشکلات سمت عرضه، نظیر ناترازی انرژی و مشکلات تامین مواد اولیه، است یا به علت نبود تقاضای موثر رخ داده است؟»، اظهار داشت: هم مشکلات عرضه و هم مشکلات تقاضا به شکل ملغمه‌ای درآمده است.

گذار از رکود به رونق تا حد زیادی به حل بحران‌های سیاسی وابسته شده است. ناپایداری و عدم تعادل در روابط سیاسی ما، شرایط تولید و اقتصاد را سخت کرده است؛ در شرایط نه جنگ و نه صلح فعلی، تولیدکنندگان حتی اگر بدانند که بدترین سناریو یعنی جنگ اتفاق می‌افتد، تمام مناسبات و برنامه‌های خود را متناسب با شرایط جنگی تنظیم می‌کنند اما در این حالت بینابین قدرت تصمیم‌گیری از صاحبان کسب و کار، سلب شده است

دبیر کل خانه صمت درباره مشکلات سمت عرضه، بیان کرد: تولیدکننده با دشوارتر شدن تامین نقدینگی و با سخت‌تر شرایط مربوط به تامین مواد اولیه، ناشی از جنگ و تحریم، مواجه است. محاصره دریایی نیز این وضعیت را بدتر کرده زیرا سابقا تامین مواد اولیه از طریق برخی مبادی، و به وسیله کشتی وارد می‌شد اما به دلیل محاصره دریایی، این مبادی دچار تغییر شده‌اند و دیگر این کریدورها به شکل سابق، کارایی ندارند بنابراین باید کریدورهای جایگزین تعریف کنیم که هم هزینه‌ها و هم ریسک را افزایش می‌دهد و هم مدت تامین کالا را طولانی‌تر می‌کند. پس از سمت محاصره دریایی هم یک فشار بر زنجیره تامین مواد اولیه تولید وارد می‌شود.

او تصریح کرد: بحث نبود تقاضای موثر در بازار را هم به این مشکلات باید اضافه کرد. در این وضعیت هم در سمت عرضه مشکلات داریم و هم در سمت تقاضای بازار بنابراین با یک موضوع دوسویه مواجه هستیم که از همه طرف تولید را تحت فشار قرار می‌دهد.

رونق نیازمند ثبات سیاسی است

عضو هیات نمایندگان اتاق بازرگانی تهران همچنین در پاسخ به این سوال که «با توجه به مسائل مطرح شده، آیا می‌توان گفت که برای گذار از رکود نیازمند برطرف کردن فضای نااطمینان سیاسی و اقتصادی هستیم؟»، تاکید کرد که گذار از رکود به رونق تا حد زیادی به این موضوع وابسته شده است.

خالقی ادامه داد: ناپایداری و عدم تعادل در روابط سیاسی ما، شرایط تولید و اقتصاد را سخت کرده است؛ به خصوص اینکه وضعیت فعلی در شرایط نه جنگ و نه صلح است. تولیدکنندگان حتی اگر بدانند که بدترین سناریو یعنی جنگ اتفاق می‌افتد، تمام مناسبات و برنامه‌های خود را متناسب با شرایط جنگی تنظیم می‌کنند اما اکنون در یک حالت بینابینی قرار داریم و مشخص نیست برنامه‌ریزی ما به چه صورت است و نمی‌دانیم بعد از برنامه‌ریزی ما، صلحی شکل می‌گیرد یا جنگ تشدید می‌شود؟

او عنوان کرد: به عنوان مثال اگر یک بنگاه اقتصادی قصد تهیه مواد اولیه داشته باشد، در شرایط صلح انتظار بر این است که قیمت ارز کاهش پیدا کند اما با شدت یافتن جنگ، قیمت ارز گران‌تر خواهد شد و اینجا قدرت تصمیم‌گیری از صاحبان کسب و کار، سلب می‌شود.

دبیر کل خانه صمت در پایان خاطرنشان کرد: اکنون تمام فعالان اقتصادی «دست به عصا» حرکت می‌کنند و تا آنجا که می‌توانند، به شکلی تامین خود را انجام می‌دهند که در صورت تغییرات احتمالی در وضعیت، متحمل ضرر سنگینی نشوند.

خبر اقتصادی

معاون اول رئیس جمهور:

دولت آماده واگذاری اختیارات بازار به اصناف است

معاون اول رئیس جمهور از آمادگی دولت برای واگذاری اختیارات حوزه بازار به اتحادیه‌ها و اصناف خبر داد و گفت: دولت بازار را از خود جدا نمی‌داند و معتقد است بسیاری از امور، از جمله نظارت بر بازار، باید با مشارکت خود اصناف انجام شود. به گزارش ایرنا، محمدرضا عارف در دیدار با مدیران اتاق اصناف تهران، ادامه داد: اگر اتحادیه‌ها جایگاه واقعی خود را احیا کنند، می‌توانند در برخورد با تخلفات، تنظیم بازار و حتی تعیین مالیات صنوف نقش مؤثرتری ایفا کنند و دیگر نیازی به مداخله گسترده دستگاه‌های نظارتی نخواهد بود.

یک کارشناس اقتصادی:

راهی جز جیره‌بندی سوخت نداریم

یک کارشناس اقتصادی با بیان اینکه بنزین نداریم، راهکارهای قیمتی را شکست‌خورده خواند و گفت: باید واقعیت را بپذیریم و بدنبال ریاضت اقتصادی و همچنین جیره بندی بنزین، تعطیلی خودروسازی و محدودیت تردد خودروهای شخصی باشیم تا از این دوران عبور کنیم. جمشید عدالتیان در گفت‌وگو با ایلنا، توضیح داد: کشور ما اکنون توان واردات و تولید بیش از این سوخت را ندارد. باید به سمت ریاضت اقتصادی برویم؛ باید به سمت توسعه قطار و اتوبوس شهری و بین شهری برویم و در نهایت جیره‌بندی سوخت اعمال کنیم، همانند زمانی که در اروپا دچار بحران بنزین بود.

سخنگوی سازمان بازرسی:

۱۹۸ همت از مطالبات دولت با پیگیری سازمان بازرسی وصول شد

سخنگوی سازمان بازرسی کل کشور با اشاره به صدور ۵۹ نامه هشداری به منظور لزوم تسریع در پرداخت دیون دولتی، گفت: بیش از ۱۹۸ همت از مطالبات دولت در پی ورود سازمان بازرسی به پرونده‌بدهی شرکت‌های پتروشیمی، پالایشی و صنایع انرژی تعیین تکلیف و وصول شد. به گزارش ایرنا، اشکان میرمحمدی با اشاره به حجم بالای مطالبات معوق دولت، افزود: بررسی‌ها نشان می‌دهد شرکت ملی گاز، شرکت ملی نفت و سایر مجموعه‌های دولتی صدها همت از شرکت‌های پتروشیمی و پالایشی طلبکار هستند که بخش قابل توجهی از این بدهی‌ها مربوط به خوراک و سوخت تحویلی است.

کارشناس بازار سرمایه:

انتظار تکرار جهش بهاری بورس را نداشته باشید

یک کارشناس بازار سرمایه درباره انتظارات سرمایه‌گذاران از ادامه روند صعودی بورس هشدار داد و گفت: نباید انتظار داشت هیجان و شتاب رشد بازار که در بهار تجربه شد، در تابستان نیز تکرار شود. به گزارش مهر، نوید خاندوزی ادامه داد: به نظر می‌رسد از این پس رشد قیمت‌ها مقطعی و کوتاه‌مدت باشد؛ به گونه‌ای که بازار چند روز رشد کند، سپس وارد فاز استراحت و عرضه شود و دوباره حرکت صعودی خود را از سر بگیرد. در چنین شرایطی انتخاب سهام مناسب نسبت به گذشته دشوارتر خواهد شد و سرمایه‌گذاران باید بیش از گذشته بر تحلیل وضعیت بنیادی شرکت‌ها و گزارش‌های مالی تمرکز کنند.

عضو کمیسیون صنایع مجلس:

شورای رقابت و سازمان حمایت در تعیین قیمت خودرو هیچ‌کاره شده‌اند

عضو کمیسیون صنایع مجلس عنوان کرد: شورای رقابت و سازمان حمایت عملا از فرآیند قیمت‌گذاری خودرو خارج شده‌اند. به گزارش تسنیم، احسان قاضی‌زاده هاشمی در این خصوص اظهار کرد: شورای رقابت نمی‌تواند بر اسناد مالی شرکت‌ها اثر گذاری خاصی داشته باشد و شیوه‌های فعلی باعث کنترل قیمت نشده است. سازمان حمایت از مصرف کنندگان هم یک فرآیند طولانی برای تایید قیمت‌ها طی می‌کند، اما رویه‌های سازمان حمایت هم به بهانه ادامه تولید، باعث شده تا خودروساز هر قیمتی بخواهد اعمال کند.

یک مقام صنفی:

واحدهای لبنی مواد بسته‌بندی را با ۲ برابر قیمت پیش از جنگ خریداری می‌کنند

سخنگوی انجمن صنایع فرآورده‌های لبنی ایران اعلام کرد: واحدهای لبنی مواد پتروشیمی را با حدود دو برابر قیمت نسبت به قبل از وقوع جنگ خریداری می‌کنند. در خصوص کارتن و بسته‌بندی‌های استریل حداقل تا پایان شهریور ماه جاری نگرانی وجود ندارد و تأمین شده است. به گزارش تجارت‌نیوز، محمد فربد درباره قیمت جدید محصولات لبنی نیز بیان داشت: با توجه به عدم استقبال کافی از محصولات کم‌چرب قرار شد نسبت به تولید محصولات با چربی ۲,۵ درصد اقدام شود. قیمت‌های اعلامی هم به دلیل افزایش میزان چربی در ۳ قلم محصول توسط کارگروه امنیت غذایی و تنظیم بازار کالاهای کشاورزی ارزیابی شد.

دبیر انجمن تامین کنندگان گوشت اعلام کرد:

واردات ۲۰۰ هزار تن گوشت قرمز برای ایجاد تعادل در بازار

دبیر انجمن تامین کنندگان و توزیع کنندگان گوشت کشور خبر داد: واردات سالانه حدود ۲۰۰ هزار تن گوشت به کشور، برای تعادل بازار انجام می‌شود. به گزارش تسنیم، احمد شاد در نشست خبری، درباره روند نظارت بر واردات گوشت نیز اظهار کرد: هیچ گوشتی بدون تأیید سازمان دامپزشکی وارد کشور نمی‌شود و نظارت‌ها صرفاً به بررسی اسناد محدود نیست. او همچنین درباره برخی ابهامات درباره واردات گوشت برزیلی، عنوان کرد: گوشت برزیلی اکنون به بیش از ۱۷۰ کشور جهان صادر می‌شود و جایگاه تثبیت‌شده‌ای در بازارهای بین‌المللی دارد. طرح چنین مسائلی به منظور ایجاد انحصار، حذف رقبا و کسب سودهای کلان از واردات است.

گفت و گو

عضو کمیسیون اصل ۹۰ مجلس:

غارت پول نفت بدون بده‌بستان میان چند حلقه ممکن نبود

عضو کمیسیون اصل ۹۰ مجلس، با تأکید بر اینکه پرونده تراستی‌های نفتی در کمیسیون اصل ۹۰، قوه قضاییه، دادستانی کل کشور و سازمان بازرسی در حال بررسی است، عنوان کرد: بازنگشتن پول نفت و تخلفات رخ‌داده در این حوزه نمی‌تواند حاصل عملکرد یک فرد باشد و بدون بده‌بستان و هماهنگی میان حلقه‌های مختلف در فرآیند انعقاد قراردادها، انتخاب تراستی‌ها

و اجرای آنها، چنین غارتی امکان‌پذیر نبوده است؛ موضوعی که به گفته او مستلزم شناسایی و محاکمه همه عوامل دخیل است.

مجید دوستعلی در گفت‌وگو با ایلنا، درباره رسیدگی به پرونده تراستی‌ها، مطرح کرد: آنچه در موضوع تراستی‌ها اتفاق افتاده، از سوی کمیسیون اصل ۹۰ بررسی شده و در قوه قضاییه نیز این موضوع مورد رسیدگی قرار گرفته است. دادستان کل کشور و سازمان بازرسی نیز به این پرونده ورود کرده‌اند. اصل کار این بوده که تراستی‌ها به کشور کمک کنند تا بتوانیم تحریم‌ها را دور بزنیم و قاعدتاً در شرایطی که کشور تحت تحریم قرار دارد و نمی‌توانیم نفت خود را به صورت مستقیم به فروش برسانیم، افرادی در نقش معامله‌گر وارد می‌شوند و در قبال خدمتی که ارائه می‌دهند، در چارچوب مقررات و قواعد، حق‌العمل دریافت می‌کنند. بنابراین فلسفه اصلی فعالیت تراستی‌ها همین بوده است، اما آنچه امروز رخ داده، این است که این مسیر در مواردی درست پیش نرفته، البته به این معنا نیست که همه تراستی‌ها به یک شکل عمل کرده‌اند؛ برخی از آنها درست عمل کردند و تا آخرین سنت پول نفت را پرداخت کردند. به هر ترتیب، فردی که چنین کاری را انجام می‌دهد، یک سری هزینه‌ها را نیز متحمل می‌شود و این هزینه‌ها باید در چارچوب قاعده، قانون و ضابطه پرداخت شود.

او تاکید کرد: امروز شاهد ورود تراستی‌هایی هستیم که علی‌رغم این قواعد، پول نفت کشور را تحویل نداده‌اند و سؤال این است افرادی که تراستی‌ها را انتخاب می‌کنند، چرا بر اساس ملاک‌های درست این کار را انجام نداده‌اند؟ قواعد و مقررات قراردادهایی که میان تراستی‌ها و دستگاه‌هایی که آنها را انتخاب می‌کنند منعقد می‌شود، باید بسیار محکم باشد تا امکان سوءاستفاده از آن وجود نداشته باشد. اساساً این مسائل جزو مقدمات و بدیهیات است و قطعاً باید در یک محکمه عادلانه و به دور از هرگونه فضاسازی به این موضوع رسیدگی شود و هر کسی که در این زمینه مرتکب تخلف شده است، باید پاسخگو باشد؛ حال متخلفان هر کسی که می‌خواهد باشد.

این نماینده مجلس در پاسخ به این سوال که «گفته می‌شود در بحث تراستی‌هایی که میلیاردها دلار پول نفت را پس نداده‌اند، موضوع فقط دزدی و غارت منابع ملی نبوده و این سوءاستفاده فراتر از یک دزدی بوده که نتیجه آن خالی شدن ذخایر ارزی کشور، افزایش نرخ دلار در یک مقطع، نارضایتی مردم و رقم خوردن اتفاقات دی‌ماه بوده است و اینکه گفته می‌شود برخی تراستی‌هایی که چنین اقداماتی انجام داده‌اند، امروز ردی از آنها نیست و ضمانت‌نامه‌ای نیز بابت تحویل پول نفت کشور ارائه نکرده‌اند»، گفت: قطعاً کسانی که قراردادها را منعقد کرده‌اند، اگر در این کار تعلل کرده‌اند، باید پاسخگو باشند و سراغ آنها رفته‌ایم و خواهیم رفت. بنده سال‌ها در امور قضایی فعالیت داشته‌ام و اطمینان دارم که تا زمانی که بده‌بستان‌ها و هماهنگی‌هایی میان افرادی که قرارداد را منعقد و تنظیم کرده‌اند، کسانی که تراستی‌ها را انتخاب کرده‌اند و تراستی‌هایی که امروز پول نفت را باز نمی‌گردانند و می‌گویند «من دیگر ضمانتی ندارم»، وجود نداشته باشد، چنین اتفاقی رقم نمی‌خورد. امروز کشور ما برای بحث کالابرگ، معیشت مردم و راه‌اندازی امور مردمی که با وجود همه مشکلات، این همه پای کار نظام و انقلاب ایستاده‌اند، محتاج چندین میلیون دلار است؛ اما در عین حال می‌بینیم چند صد میلیون دلار پول نفت به کشور بازنمی‌گردد. این موضوع اصلاً قابل هضم نیست.

دوستعلی افزود: کسانی بودند که در این زمینه سوءاستفاده کردند و این سوءاستفاده تنها مربوط به یک فرد یا یک مدیر نیست، بلکه روندی داشته است. یکی از تراستی‌ها گفته است: «ضمانت‌نامه‌ای نداده‌ام برای اینکه پاسخگو باشم.» سؤال مهم این است؛ آن کسی که باید ضمانت‌نامه را می‌گرفت، چرا نگرفته است؟

گزارش

پایان تلخ هما در شانزه‌لیزه:

ایران‌ایر پول پرداخت آب و برق و اجاره دفتر پاریس را نداشت!

پس از ماجرای تبدیل دفتر سابق ایران‌ایر در وین به یک دونر کبابی، این‌بار تابلوی «هما» از ساختمان شماره ۴۳ شانزه‌لیزه پایین آمد؛ فروریختن یکی دیگر از نمادهای حضور ایران در اروپا یادآور آوار هزینه‌هایی است که تحریم و بن‌بست در روابط بین‌المللی بر سر اعتبار و دارایی‌های کشور آورده است.

به گزارش رویداد ۲۴، این روزها، اما با پاکسازی نشان‌های ایران‌ایر از این موقعیت استراتژیک، یکی از آخرین نقاط تماس فیزیکی صنعت هوانوردی کشور در غرب اروپا تعطیل شده است؛ رویدادی تلخ که بررسی ابعاد تاریخی، دلایل حقوقی و پیامدهای کلان آن، گوشه‌ای از هزینه‌های سنگین و پنهان تحریم و انزوای بین‌المللی را پیش چشم قرار می‌دهد.

تعطیلی دفتر هما که سالهاست به یک ساختمان متروکه تبدیل شده بود، محصول یک فرآیند تدریجی و چندمرحله‌ای از فشارهای بین‌المللی است. در گام نخست، با تشدید تحریم‌های یک‌جانبه مالی و بانکی آمریکا، امکان تبادلات ارزی ایران‌ایر در اروپا با اختلال مواجه شد. مسدود شدن حساب‌های هما در فرانسه باعث شد این شرکت با وجود داشتن تمکن مالی، قادر به انتقال پول و واریز اجاره‌بها به مالکان ملک نباشد و همین مسئله پرونده را وارد نزاع حقوقی پیچیده‌ای در دادگاه‌های فرانسه کرد.

ضربه کاری بعدی در مهرماه ۱۴۰۳ وارد آمد؛ زمانی که اتحادیه اروپا تحریم‌های جدیدی را علیه ایران اعمال کرد و تمامی پروازهای مستقیم این شرکت به مقاصد اروپایی توقف یافت. با توقف پروازها، دفتر پاریس عملاً کارکرد عملیاتی و درآمدزایی خود را از دست داد. در نهایت، تداوم بن‌بست بانکی و عدم امکان واریز وجوه باعث شد دادگاه‌های فرانسه رای به نفع مالکان ملک صادر کنند که این روند حقوقی به تخلیه ملک و پایین آمدن تابلوها انجامید.

در پی بازتاب گسترده این رویداد و انتشار ویدیوها در فضای مجازی، شرکت هواپیمایی جمهوری اسلامی ایران (هما) در اطلاعیه‌ای رسمی، در شهریور ۱۴۰۴، به تشریح علل این اتفاق پرداخت و اعلام کرد: «متأسفانه به دلیل تحریم‌های یک‌جانبه و ظالمانه آمریکا علیه صنعت هوایی کشور، حساب‌های مالی هما در فرانسه مسدود و امکان پرداخت به موقع واریز اجاره‌بها در سال‌های گذشته مقدور نبوده است.» در بخش دیگری از این اطلاعیه رسمی درباره وضعیت حقوقی ملک و پیگیری‌های قضایی آمده است: «دفتر مذکور که به عنوان نمادی از حضور و فعالیت «هما» در قلب اروپا شناخته می‌شود، از سال ۱۳۶۱ (۱۹۸۲ میلادی) بر اساس قرارداد رسمی و قانونی به صورت حق سرقفلی در اختیار این شرکت قرار گرفته است... این شرایط غیرقابل پیش‌بینی و خارج از اراده شرکت، منجر به بروز اختلافات حقوقی با مالک ملک و طرح دعوی قضایی در دادگاه‌های فرانسه شده است. شرکت هواپیمایی جمهوری اسلامی ایران «هما»، از طریق وکلای مجرب و قانونی خود در فرانسه، در حال پیگیری جدی این پرونده است و تمامی تلاش خود را برای حفظ این دارایی ارزشمند به کار گرفته است.»

حالا امانشان همانیز از سردر ساختمان متروکه ایران‌ایر برداشته شده و ایران‌ایر در اروپا به خط پایان خود رسیده است. حسام قربانعلی، مدیر سابق روابط عمومی ایران‌ایر و سرپرست کنونی معاونت هواپیمایی جمهوری اسلامی ایران، درباره تعطیلی دفتر ایران‌ایر در فرانسه به رویداد ۲۴ گفت: «رقم اجاره ماهانه این ملک بسیار بسیار بالا بود و باید از جایی تأمین می‌شد. ایران‌ایر هم یک شرکت مبتنی بر درآمد و هزینه است؛ باید درآمدی داشته باشد تا بتواند هزینه کند. اجاره ماهانه ۱۳۰ تا ۱۴۰ هزار یورویی این ملک را باید از کجا تأمین می‌کرد؟ فقط این هم نیست. شما در ایران زندگی می‌کنید و می‌دانید که تمام دولت ما در اروپا تحت تحریم است. ما چطور باید این پول را منتقل می‌کردیم؟ پول نقد که نمی‌توانستیم ببریم.»

او در پاسخ به این پرسش که شرایطی که از آن صحبت می‌کند، موضوع جدیدی نیست و ایران سال‌ها با وجود تحریم‌ها، ملک ارزشمند ایران‌ایر در خیابان شانزه‌لیزه پاریس را حفظ کرده بود، اظهار کرد: «ما حتی در پرداخت هزینه آب، برق و گاز این ملک هم دچار مشکل بودیم. در سال‌های اخیر، فشار تحریم‌ها با مسدودسازی دارایی‌ها، بستن حساب‌های ایران و ایرانی‌ها و سخت‌گیرانه‌تر شدن فرایندها تشدید شد. یک ایرانی بامعرفت در فرانسه بود که پول آب ما را پرداخت می‌کرد؛ فرانسه حساب او را هم بست.»

اخبار کارگری

کارگران شهرداری شریف آباد:

تهدید به اخراج همیشه روی زندگی ما سایه انداخته است

جمعی از کارگران پیمانکاری شهرداری شریف آباد در شهرستان ورامین، شامل نیروهای بخش خدمات شهری و فضای سبز، نسبت به شرایط ناپایدار شغلی و شکاف مزدی ابراز نگرانی کردند و خواستار بهبود وضعیت معیشتی و امنیت شغلی خود شدند. این کارگران با سوابق کاری ۸ تا ۱۰ سال، در گفت‌وگو با ایلنا تصریح کردند که فقدان قرارداد مستقیم با شهرداری، آنان را در وضعیت آسیب‌پذیری قرار داده است. به گفته این کارکنان، به‌رغم تلاش شبانه‌روزی برای نظافت و نگهداری شهر، هیچ‌گونه حمایت مؤثری از آنها در شرایط سخت اقتصادی صورت نمی‌گیرد و تداوم حضور شرکت‌های پیمانکاری، منجر به تفاوت فاحش در پرداختی‌ها نسبت به نیروهای قرارداد مستقیم شهرداری شده است. این کارگران با اشاره به تبعات تداوم این وضعیت گفتند: جدا از دستمزدهای ناکافی، بزرگ‌ترین دغدغه ما فقدان ثبات شغلی است. ما به عنوان نیروهای شرکتی همواره با تهدید امنیت شغلی مواجه هستیم. بنابر اظهارات این نیروها، پیگیری‌های اخیر برای دریافت به‌موقع دستمزد، هزینه‌های سنگینی برای برخی از آنها به همراه داشته طوری که کارفرمای شرکت پیمانکاری در واکنش به این مطالبات، سه نفر از کارگران را از محل کار خود اخراج کرده است. کارگران شهرداری شریف آباد همچنین نسبت به اولویت‌بندی‌های مالی در مجموعه مدیریت شهری انتقاد دارند و می‌گویند: متأسفانه تخصیص بودجه به گونه‌ای است که کارگران شرکتی در انتهای زنجیره پرداخت قرار دارند و همواره با بهانه‌هایی مانند شرایط ویژه، از پرداخت حقوق قانونی ماسر باز می‌زنند. این کارکنان در پایان از شهردار و اعضای شورای شهر شریف آباد درخواست کردند با ورود فوری به این موضوع، در راستای حذف واسطه‌ها و اجرای طرح مستقیم‌سازی قراردادها گام بردارند و نسبت به تسویه حساب معوقات مزدی و بازگشت به کار همکاران تعدیلی، اقدامات لازم را انجام دهند.

یک فعال صنفی:

معیشت حقوق‌بگیران قربانی کسری بودجه نشود

یک فعال صنفی جامعه بازنشستگی گفت: چرا هرگاه دولت با تنگنای مالی روبه‌رو می‌شود، نخستین قربانی، معیشت میلیون‌ها بازنشسته و شاغل حقوق‌بگیر است؟ «امیر رهبر» فعال صندوق بازنشستگی لشگری در گفت‌وگو با ایلنا گفت: انتشار خبر خارج شدن موضوع «افزایش حقوق کارکنان دولت و بازنشستگان در نیمه دوم سال ۱۴۰۵» از دستور کار، آن هم با استناد به دلایلی همچون محدودیت منابع مالی، کسری بودجه و مخالفت رئیس کل بانک مرکزی، بار دیگر این پرسش اساسی را در افکار عمومی مطرح کرده که چرا هرگاه دولت با تنگنای مالی روبه‌رو می‌شود، نخستین قربانی، معیشت میلیون‌ها بازنشسته و شاغل حقوق‌بگیر است؟ وی ادامه داد: واقعیت این است که افزایش سنواتی ناچیز و اجرای ناقص فوق‌العاده خاص در ابتدای سال ۱۴۰۵ نتوانست حتی بخش اندکی از شکاف میان درآمد و هزینه‌های زندگی را جبران کند. این قشر آسیب‌پذیر همچنان چشم‌انتظار افزایش حقوق در نیمه دوم سال است و حذف افزایش حقوق در نیمه دوم سال، فشار مضاعفی بر معیشت آنان وارد خواهد کرد. رهبر گفت: انتظار می‌رود دولت، پیش از اتخاذ تصمیماتی که مستقیماً بر سفره میلیون‌ها خانوار اثر می‌گذارد، با اصلاح ساختار بودجه، کاهش هزینه‌های غیرضروری، جلوگیری از اتلاف منابع و بازنگری در ردیف‌های هزینه‌ای، راهکارهایی پایدارتر برای جبران کسری بودجه بیابد. رهبر ادامه داد: ما بر این باور هستیم که بهره‌گیری از مدیران باتجربه و متخصص در حوزه اقتصاد، با سابقه‌ای موفق‌تر در مدیریت منابع و بودجه کشور، می‌تواند به بهبود شرایط کمک کند. وی تاکید کرد: اکنون انتظار افکار عمومی و بازنشستگان از نمایندگان مجلس آن است که با استفاده از ابزارهای قانونی نظیر سؤال، تحقیق و تفحص، نظارت و مطالبه‌گری، ابعاد این تصمیم را بررسی کنند و چه در جلسات مجازی و چه در جلسات حضوری، از حقوق قانونی کارکنان و بازنشستگان دفاع کنند. بدیهی است که معیشت میلیون‌ها ایرانی نباید ساده‌ترین متغیر برای جبران ناترازی‌های بودجه‌ای باشد.

یک فعال صنفی خواستار شد:

حمایت دولت از کارگران و کسب‌وکارها در برابر بحران قطعی برق

بازرس کانون شوراهای اسلامی استان تهران با اشاره به مشکلات ناشی از قطعی مکرر جریان برق، خواستار شفاف‌سازی علت این وضعیت و اتخاذ تدابیری برای حمایت از تولیدکنندگان و کارگران شد. به گزارش ایلنا، فرهاد مختاری در پی بحران قطعی برق طی نامه‌ای خطاب به رئیس جمهور اعلام کرد که اختلال مکرر در شبکه برق به یکی از دغدغه‌های اصلی خانواده‌ها، کسب‌وکارها و تولیدکنندگان تبدیل شده است. وی تأکید کرد که خاموشی‌های پی‌درپی علاوه بر اختلال در زندگی روزمره، خسارات اقتصادی و روحی گسترده‌ای را به جامعه وارد می‌کند. مختاری با پرسش از علت اصلی این وضعیت، خواستار بررسی مدیریت بحران در دو حوزه «ضعف مدیریت» یا «افزایش مصرف» شد و از مسئولان ارشد کشور درخواست کرد تا درباره اقدامات پیش‌بینی شده برای حمایت از شرکت‌های صنعتی آسیب‌دیده، شفاف‌سازی کنند. وی با اشاره به وضعیت معیشتی کارگران افزود: بسیاری از کارگران در شرکت‌های صنعتی به دلیل قطعی برق یا با مرخصی اجباری مواجه می‌شوند و در بهترین شرایط نیز امکان دریافت اضافه کار را ندارند در حالی که با توجه به شرایط کنونی، دریافتی ماهانه آنها برای گذران زندگی کفایت نمی‌کند. بازرس کانون شوراهای استان تهران، در پایان خواستار اطلاع‌رسانی دقیق زمان‌بندی قطعی‌ها برای برنامه‌ریزی بهتر شهروندان و اتخاذ تصمیمات فوری و مؤثر برای پایان دادن به این بحران شد.

کمبودهای مثلا مقطعی دارو، اشک بیمه‌شدگان را درآورده است

کارگران و بازنشستگان، پول خرید دارو ندارند

پس از انتشار فیلمی کوتاه از اشک‌های سرازیر یک زن کهنسال مبتلا به بیماری ام.اس در برابر داروخانه فوق تخصصی مرکزی ۱۳ آبان تهران که موفق به تهیه دارو نشده بود، موجی از احساسات در فضای عمومی و شبکه‌های اجتماعی در انتقاد از افزایش چندبرابری قیمت دارو شکل گرفت. در این میان، بیمه‌شدگان و مستمری‌بگیران سازمان تامین اجتماعی که از سال‌ها قبل با مشکلاتی از قبیل خروج بسیاری از اقلام دارویی از پوشش حمایتی بیمه، گرانی دارو و بدهی منجر به قطع خدمات داروخانه‌ها به بیمه‌شدگان مواجه بودند، بیش از همه مسأله کمبود، افزایش قیمت و کاهش پوشش بیمه‌ای داروها را تجربه کرده‌اند.

به گزارش ایلنا، در چنین شرایطی «مهدی پیرصالحی» معاون وزیر بهداشت و رئیس سازمان غذا و دارو، در حاشیه نشستی در پاسخ به سوالات درباره مسأله کمبود و گرانی دارو توضیح داد: ذخایر داروهای ضروری و حیاتی مناسب است، هرچند «کمبودهای مقطعی» وجود دارد! در دوران جنگ، پروازها از برخی کشورها به طور کامل قطع شد، حمل‌ونقل دریایی متوقف بود و واردات دارو و تجهیزات پزشکی با دشواری جدی انجام می‌شد.

وی مجدداً تأکید کرد: حدود ۴ ماه هیچ محموله دارویی وارد کشور نشده اما با اتکا به صنعت داخلی توانستیم عمده نیازهای کشور را تأمین کنیم. درباره «کمبودهای مقطعی» نیز تلاش کردیم از مسیرهای جایگزین، تأمین را در کوتاه‌ترین زمان ممکن انجام دهیم.

مقطعی که تمامی ندارد!

آنچه رئیس سازمان غذا و دارو از «کمبودهای مقطعی» می‌گوید، البته چندان با واقعیت‌های ملموس کف جامعه و آمار و ارقام و شکایات بازنشستگان و بیمه‌شدگان تامین اجتماعی درباره دارو انطباق ندارد. این مسأله در شرایطی حساس‌تر می‌شود که فعالان کارگری و بازنشستگی کشور معتقدند طی یک دهه گذشته، پوشش بیمه‌ایِ بسیاری از اقلام دارویی در صندوق‌های بازنشستگی و به ویژه تامین اجتماعی با چراغ سبز شورای عالی بیمه حذف شده است.

داده‌های خود سازمان غذا و دارو در بین سال‌های ۱۴۰۰ تا ۱۴۰۳ نشان می‌دهد سهم ریالی داروهای وارداتی به‌صورت مستقیم، بین ۱۲ تا ۱۸ درصد کل بازار مصرف داروی کشور متغیر بوده است. این در حالی‌ست که اغلب مدیران دارویی بر این موضوع تصریح می‌کنند که بیش از ۷۰ درصد مواد اولیه تولید داروهای داخلی (که بیش از ۸۰ درصد نیازهای دارویی کشور به واسطه واردات آنها تهیه می‌شود) باز هم از خارج کشور وارد می‌شود.

در چنین وضعیتی، ادعای وارد نشدن محموله دارویی به مدت ۴ ماه (یعنی از زمان وقوع جنگ در اسفندماه) به کشور تا حدی با ادعای «کمبود مقطعی» در بازار تناقض دارد؛ چنانکه تماس‌های مکرر بازنشستگان درباره گرانی دارو، خود موید «مقطعی نبودن» کاهش دسترسی به دارو و همچنین کاهش پوشش‌های بیمه‌ای در کشور است.

> آنچه رئیس سازمان غذا و دارو از «کمبودهای مقطعی» می‌گوید، البته چندان با واقعیت‌های ملموس کف جامعه و آمار و ارقام و شکایات بازنشستگان و بیمه‌شدگان تامین اجتماعی درباره دارو انطباق ندارد

بازار دارو به حال خود رها شده است

«علی ترکاشوند» دبیر اجرایی خانه کارگر و رئیس کانون بازنشستگان تامین اجتماعی شهرری که بارها بر مشکلات تامین دارو در پوشش‌های بیمه‌ای سازمان تامین اجتماعی و سازمان بیمه سلامت تاکید کرده، در این ارتباط می‌گوید: موضوع تامین دارو به ویژه برای افراد بازنشسته که بیماری‌های بیشتری دارند، خود به دردی بی‌درمان بدل شده که مسئولان نیز کمتر به آن توجه می‌کنند. این در حالی است که مساله دارو امروز مهمترین موضوع درمانی کشور است.

وی افزود: ما اخیرا با درمانگاه‌ها و مراکز دارویی ذیل سازمان تامین اجتماعی جلساتی داشتیم و آنان نیز نسبت به موضوع کمبود دارو نگرانی داشتند. ما همچنین از نزدیک درمانگاه‌های ملکی را بررسی کردیم و طبق مشاهدات، هنوز مهمترین معضل درمان را کماکان «دارو» و کمبود دارو می‌دانیم. ترکاشوند ادامه داد: باور ما این است که روی داروخانه‌های طرف قرارداد و غیرطرف قرارداد، دیگر نظارت خاصی وجود ندارد و این مراکز بنابر تمایل خود فعالیت می‌کنند و قیمت‌گذاری‌ها از دست در رفته است. آنچه ما مشاهده کردیم، این است که بیماران فقیر با توجه به شرایط اقتصادی بیشتر شده‌اند و در این شرایط، گرانی دارو بسیاری را از ادامه درمان ناامید کرده است.

انتخاب بین درمان یا غذا

رئیس کانون بازنشستگان تامین اجتماعی شهرری اضافه کرد: ما از تشکل‌های کارگری و بازنشستگی کشور انتظار داریم بیش از گذشته نسبت به موضوع کمبود و گرانی دارو حساس باشند. در شرایطی که یک بیمه‌شده بازنشسته مثل بنده، هفته قبل به داروخانه مراجعه کرده‌ام و داروهای عادی تحت پوشش بیمه، شامل یک چندورق قرص و یک شیشه شربت سینه را به قیمت ۹۰۰ هزار تومان خریداری کرده‌ام، باید بگوییم اوضاع فاجعه‌بار است، شرایط طوری شده که بازنشستگان باید بین مواد غذایی و دارو یکی را انتخاب کنند!

> روی داروخانه‌های طرف قرارداد و غیرطرف قرارداد، دیگر نظارت خاصی وجود ندارد و این مراکز بنابر تمایل خود فعالیت می‌کنند و قیمت‌گذاری‌ها از دست در رفته است

دبیر اجرایی خانه کارگر شهرری خاطرنشان کرد: در درمانگاه شهید سلیمانی سازمان تامین اجتماعی در جلسه‌ای متوجه شدیم مسئولان درمانی تمام تلاش خود را برای ارائه بهترین خدمات به بازنشستگان می‌کنند اما در زمینه دارویی، نهادهای سطح پایینی مثل بخش درمان تامین اجتماعی تعیین‌کنندگی و نقش چندانی ندارند و سیاست‌های دارویی و مشکل تامین دارو، در ابعاد کلان ایراد دارد.

وقتی همه چیز در بازار سیاه هست

با این اوصاف به نظر می‌رسد سیستم دارویی کشور و مدیریت توزیع دارو، باید مورد تجدیدنظر قرار گیرد. بازنشستگان انتظار بازگشت لیست داروهای تحت پوشش بیمه را دارند؛ در شرایطی که هر نوع دارو با هر کیفیتی در ناصرخسروی تهران پیدا می‌شود و با قیمت‌های مختلف قابل خرید است، حتماً دست‌هایی در کار است تا مردم گرفتار شوند و سودجویان از بیماری و رنج مردم، سود ببرند.

بدیهی است در شرایط جنگی، مسأله دارو می‌تواند به یکی از راهبردی‌ترین نقاط تاب‌آوری اجتماعی مردم و همزمان به یک پاشنه آشیل بسیار خطرناک بدل شود و نباید با آن شوخی کرد!

گفت‌وگو

سودهای بادآورده پیمانکاران از رسوب منابع

علت اصلی مقاومت در برابر طرح ساماندهی نیروهای شرکتی

طرح «ساماندهی نیروهای شرکتی» که به حذف شرکت‌های واسطه و پیمانکاران نیروی انسانی منجر نشد، یکی از مصوبه‌های اخیر دولت است. اجرای این طرح سال‌ها یکی از مهم‌ترین مطالبات جدی نیروهای شرکتی بوده و هدف اصلی دولت از این طرح، کوتاه کردن دست پیمانکاران واسطه، حذف رانت و فساد ناشی از واسطه‌گری، تضمین امنیت شغلی و ایجاد عدالت در پرداخت حقوق و مزایای نیروهای حجمی و شرکتی عنوان شده است. با وجود تصویب کلیات و جزئیات این طرح در مراحل مختلف، اجرایی شدن آن با مقاومت‌هایی نظیر «نبود زیرساخت‌های نرم‌افزاری» یا «بار مالی» روبه‌رو بوده است. با این حال، فعالان حوزه کارگری تاکید دارند که علت بنیادین این مخالفت‌ها، به خطر افتادن سودهای کلان و گردش مالی غیرشفاف شرکت‌های پیمانکاری است.

«علیرضا حیدری: فعال و کارشناس حوزه کار در گفت‌وگو با اقتصاد ۲۴ با اشاره به ابعاد پنهان منافع شرکت‌های پیمانکاری تامین نیروی انسانی اظهار داشت: سود واقعی پیمانکاران نیروی انسانی برخلاف ظاهر قانونی آن، متکی بر ۲ یا ۳ درصد حق مدیریت و پیمانکاری نیست بلکه سود اصلی آنها از «شیوه پرداخت» و گردش مالی منابع حاصل می‌شود.

وی افزود: دستگاه‌های اجرایی بودجه مربوط به نیروها را به‌صورت کلی و حجمی به پیمانکار پرداخت می‌کنند اما پیمانکاران با تغییر در شیوه‌های پرداخت به کارگران، باعث رسوب پول در حساب‌های خود می‌شوند. با توجه به حجم سنگین این قراردادها، حتی ماندگاری کوتاه‌مدت پول در حساب پیمانکار سودآوری بسیار بالایی برای آنها ایجاد می‌کند. از این رو تمامی فعالان این بخش نه به دنبال سود ۲ تا ۳ درصدی قانونی، بلکه به دنبال سودهای بالای ۱۰ درصد هستند. این رقم اخیراً در گزارش دولت به عنوان یکی از دلایل اجرایی شدن این طرح عنوان شده است. این کارشناس رفاه با اشاره به نبود نظارت کارفرمای اصلی بر هزینه کردهای پیمانکار تصریح کرد: پیمانکاران بخش قابل توجهی از تعهدات کارفرمایی را که از دستگاه دریافت می‌کنند، صرف امور دیگری غیر از نیروی انسانی می‌کنند، پرداخت حقوق و مزایای کارگران را به تاخیر می‌اندازد و کارفرمای اصلی نیز هیچ مداخلاتی در این زمینه انجام نمی‌دهد. به عنوان نمونه، پیمانکار می‌تواند حقوق و مزایای کارگر را با یک هفته تاخیر بپردازد و در این مدت، منابع مالی را وارد بازارهایی نظیر طلا یا دلار کرده و سود ببرد. همچنین پرداخت حق بیمه سهم کارگر را تا آخرین روزهای مهلت قانونی ماه بعد به تاخیر می‌اندازند تا از مانده پول بهره‌برداری کند.

حیدری با تشریح بسترهای بروز فساد در سیستم پیمانکاری گفت: پیمانکار در زمان مناقصه، آنالیز قیمت ارائه داده و بر همان اساس از دستگاه بودجه دریافت می‌کند اما در مرحله اجرا گاهی وظایف دو کارگر را بر دوش یک کارگر می‌گذارد و کارفرمای اصلی هم پیگیر آن نمی‌شود. همین نحوه تعامل و ساختار قراردادها، بستری مستعد برای بروز فساد میان پیمانکار و کارفرمای اصلی ایجاد می‌کند. ضمناً پیمانکاران تشویق می‌شوند تا از حقوق کارگر بزنند و سود ۲ تا ۳ درصدی قانونی را تا جای ممکن افزایش دهند.

نایب رئیس اتحادیه پیشکسوتان جامعه کارگری با نقد ادعای مخالفان طرح ساماندهی مبنی بر عدم وجود بستر اجرایی برای این طرح خاطرنشان کرد: اقدامات و تصمیمات دولت در این طرح، دقیقاً قلب منافع پیمانکاران را هدف قرار داده، به همین دلیل با مقاومت روبه‌رو می‌شود. این ادعا که بستر لازم برای پرداخت مستقیم به نیروها وجود ندارد به هیچ‌وجه صحت ندارد، چرا که تمام اطلاعات و لیست‌های کارکنان پیمانی به‌صورت نرم‌افزاری کاملاً مشخص است و دولت می‌تواند به راحتی پرداخت‌ها را بدون واسطه انجام دهد.

وی در پایان با تاکید بر ضرورت اجرای طرح ساماندهی نیروهای شرکتی یادآور شد: پیمانکاران باید صرفاً هزینه کارگزاری یا «اورهد» دریافت کنند و تنها بر کیفیت کارنظارت و ارزیابی داشته باشند، نه اینکه با حقوق و مطالبات نیروی کار درگیر شوند. طوری که در صورت عدم ارائه کیفیت مطلوب، قرارداد آنها تا مرحله فسخ پیش برود. حق مدیریت قانونی پیمانکاران همان ۲ تا ۳ درصد است اما طبق گزارش‌های خوش‌بینانه خود دولت هم انحراف منابع و سود واقعی پیمانکاران در شرایط فعلی تا ۱۰ درصد و حتی بیشتر از آن برآورد می‌شود.

گفت‌وگو

یک کارشناس حوزه روابط کار:

کارگران نباید هزینه قطعی برق بنگاه‌ها را بدهند

یک کارشناس حوزه کار با اشاره به پیشنهاد جایگزینی روز قطعی برق کارخانه‌ها با تعطیلی هفتگی گفت: هرگونه جابه‌جایی روز قطع برق با روز تعطیل باید با رعایت قانون کار، توافق کارگران و پرداخت فوق‌العاده جمعه‌کاری انجام شود، در غیر این صورت حقوق کارگران تضییع خواهد شد. ولی‌الله صالحی در گفت‌وگو با ایسنا گفت: در جلسه اخیر فعالان اقتصادی با رئیس جمهور پس از همایش روز ملی صنعت و معدن، پیشنهاد جایگزین کردن روز قطع برق کارخانه با جمعه مطرح شد به این معنا که کارفرما روز قطع برق را تعطیل و روز جمعه را جایگزین آن کند و کارگران روز جمعه سر کار بیایند. وی درباره لزوم توجه به حقوق نیروی کار در چنین مواردی اظهار کرد: قطعاً باید حق و حقوق کارگران پرداخت شود. اگر کارفرما از کارگران خواست تا روز جمعه سر کار حاضر شوند باید به آنها جمعه‌کاری بدهد. در قانون کار این وضعیت، تغییر شرایط کاری به شمار می‌رود و اگر روز تعطیل رسمی کارگر به خدمت گرفته شود طبق قانون، اضافه بر مزد، جمعه‌کاری به او تعلق می‌گیرد. این کارشناس حوزه کار تصریح کرد: درست است که جایگزین کردن روز جمعه با روز قطعی برق می‌تواند کمکی برای تولید باشد و جبران تعطیلی وسط هفته را بکند اما باید در نظر داشت که پرداخت جمعه‌کاری هزینه‌ای است که به کارفرما تحمیل می‌شود و همین مسأله برای کارفرمایان بار مالی دارد و مشکل‌آفرین است.

این کارشناس حوزه کار توضیح داد: طبیعی است که برخی کارگران نپذیرند چون ممکن است برای روز جمعه برنامه‌ریزی کرده باشند ولی اگر بناست کارخانه‌ای بنا به ضرورت وسط هفته تعطیل باشد، کارفرما می‌تواند به کارگر بگوید امروز تعطیل است و به جایش روز جمعه سر کار بیاید اما اگر کار در روز جمعه را نپذیرفت و حضور در محیط کار اجتناب‌ناپذیر بود، می‌تواند به او مرخصی بدهد تا بابت عدم حضور در روز قطعی برق، بیمه او دچار مشکل نشود. صالحی خاطرنشان کرد: تعطیلی کارخانه برای همان یک روز هم می‌تواند کارخانه را به لحاظ تولید دچار مشکل کند، ضمن آنکه وقتی روز جمعه جایگزین روز وسط هفته فرضا دوشنبه شود، باید حق و حقوق کارگر و اصطلاحا جمعه‌کاری به کارگر پرداخت شود و براساس قانون کار ۴۰ درصد اضافه بر مزد به کارگر تعلق می‌گیرد. وی درباره رفع اختلاف بین کارگر و کارفرما در چنین شرایطی گفت: در قانون کار این ظرفیت پیش‌بینی شده که کارفرما با کارگران در قالب پیمان دسته‌جمعی تفاهم و توافق می‌کند. در شرایطی که کارخانه با مشکل قطعی برق مواجه می‌شود، روز قطع برق را تعطیل و در مقابل روز دیگری را که کارگران سر کار نمی‌روند با آن جایگزین کنند.

یادداشت

نظام پیمانکاری همچنان محفوظ ماند

● سمیه گلپور، فعال کارگری

مصوبه اخیر هیات وزیران در زمینه نظام پرداخت به نیروهای شرکتی، در نگاه نخست ممکن است گامی در جهت کاهش بخشی از بی‌عدالتی‌های موجود در پرداخت دستمزد نیروهای پیمانکاری تلقی شود اما با دقت در مفاد آن روشن می‌شود که این مصوبه، بیش از آنکه ناظر بر حذف واقعی شرکت‌های واسطه باشد، در پی تنظیم و سامان‌دهی نحوه تداوم فعالیت همان واسطه‌هاست. از این رو، این مصوبه را نمی‌توان پاسخی کافی و منطبق با مطالبه اصلی نیروهای شرکتی، یعنی برچیدن رابطه پیمانکاری و استقرار قرارداد مستقیم، دانست.

نکته مثبت این مصوبه را باید در پیش‌بینی واریز مستقیم حقوق و مزایای کارکنان در ماده ۳ دانست؛ حکمی که در صورت اجرای واقعی و بدون تبصره‌های محدودکننده، می‌تواند بخشی از تخلفات رایج در تأخیر پرداخت، برداشت‌های غیرشفاف و تضییع حقوق مزدی کارگران و کارکنان شرکتی را کاهش دهد. همچنین تعیین سقف سود برای شرکت‌های تأمین نیرو در ماده ۴، اگرچه محدود و ناکافی است اما از حیث شفاف‌سازی هزینه‌های واسطه‌گری قابل توجه است. با این حال، این دو امتیاز نمی‌تواند ایراد بنیادی مصوبه را پنهان کند زیرا مساله اصلی نیروهای شرکتی، صرفاً نحوه پرداخت مزد نیست، بلکه اصل استمرار رابطه واسطه‌ای، ناامنی شغلی، تبعیض مزدی و محرومیت از رابطه استخدامی مستقیم با دستگاه‌های اجرایی است.

در همین چارچوب، ماده ۸ مصوبه از مهم‌ترین نقاط ضعف آن به شمار می‌رود. این ماده، به جای طراحی مسیری برای خاتمه تدریجی نظام پیمانکاری، صرفاً شرکت‌ها را مکلف می‌کند که سالانه ۳ درصد از تعداد نیروهای تحت پوشش خود بکاهند. چنین حکمی نه تنها حذف واقعی پیمانکار را تضمین نمی‌کند، بلکه می‌تواند به تفاسیر صوری، جابه‌جایی نیروها، برون‌سپاری مجدد یا حتی افزایش ناامنی شغلی بینجامد. کاهش عددی سالانه بدون تعیین تکلیف روشن برای تبدیل وضعیت یا انعقاد قرارداد مستقیم، در عمل به معنای حفظ استخوان‌بندی همان نظام واسطه‌ای است.

ابهام موجود در ماده ۵ نیز بر نگرانی‌ها می‌افزاید. در این ماده، فعالیت شرکت‌های تأمین نیرو در برخی حوزه‌ها مجاز شمرده شده، بی‌آنکه مرز دقیق میان امور تخصصی، پروژه‌ای، موقت و فعالیت‌های مستمر دستگاه‌ها به‌صورت شفاف و غیرقابل تفسیر مشخص شود. تجربه سال‌های گذشته نشان داده که هرگاه چنین ابهام‌هایی در متون اجرایی باقی بماند، نتیجه آن گسترش دامنه تفسیر اداری و استمرار به کارگیری نیروهای انسانی در مشاغل مستمر از طریق شرکت‌های پیمانکاری خواهد بود؛ وضعیتی که دقیقاً منشأ بخش عمده نارضایتی نیروی کار شرکتی در کشور است.

نکته‌ای که این مصوبه را با پرسش‌های جدی‌تری مواجه می‌کند، تعارض آن با دستور ریاست جمهوری در روز کارگر است. در آن مقطع، به‌صراحت بر ضرورت «جمع‌آوری و حذف شرکت‌های پیمانکاری» تأکید شد و این موضع، امید قابل توجهی در میان نیروهای شرکتی و خانواده‌های آنان ایجاد کرد. با این حال، متن مصوبه اخیر نه حذف شرکت‌های واسطه، بلکه تنظیم سهم، کارمزد و نقش آنان را مبنا قرار داده. به بیان روشن‌تر، آنچه در این مصوبه دیده می‌شود، «سامان‌دهی واسطه‌گری» است، نه «پایان واسطه‌گری».

بر این اساس، اگر هدف دولت واقعاً اصلاح وضعیت نیروهای شرکتی و پایان دادن به تبعیض‌های انباشته‌شده در این حوزه است، لازم است در متن این آیین‌نامه بازنگری اساسی صورت گیرد. نخست آنکه ماده ۸ باید از یک حکم صوری و تدریجی فاقد ضمانت واقعی، به یک سازوکار الزام‌آور برای تبدیل رابطه نیروهای شاغل در مشاغل مستمر به قرارداد مستقیم تغییر یابد. دوم آنکه دامنه مجاز فعالیت شرکت‌های تأمین نیرو باید به‌صورت مضیق، شفاف و غیرقابل توسعه تفسیری محدود شود و به‌صراحت هرگونه تأمین نیرو برای مشاغل و فعالیت‌های مستمر دستگاه‌های اجرایی ممنوع اعلام شود. سوم آنکه لازم است برای نیروهای دارای سابقه طولانی، به‌ویژه کارکنانی که بیش از پنج سال در یک دستگاه به‌صورت مستمر خدمت کرده‌اند، مسیر مشخص و فوری برای انعقاد قرارداد مستقیم پیش‌بینی شود. بدون چنین اصلاحاتی، مصوبه اخیر نه تنها به حل مساله تاریخی نیروهای شرکتی منجر نخواهد شد، بلکه چه‌بسا به تثبیت شکلی جدید از همان روابط ناعادلانه گذشته بینجامد.

امروز مساله نیروهای شرکتی صرفاً یک موضوع اداری یا مالی نیست؛ بلکه آزمونی برای سنجش صداقت سیاست‌گذاری در حوزه عدالت استخدامی، کرامت نیروی کار و وفاداری به وعده‌های رسمی داده‌شده به جامعه کار و تولید کشور است. هر تصمیمی که به‌جای حذف واسطه، صرفاً شکل فعالیت واسطه را تغییر دهد، از منظر نیروی کار، اصلاح واقعی تلقی نخواهد شد. انتظار می‌رود دولت با بازنگری در این مصوبه، مسیر تحقق استخدام مستقیم، کاهش تبعیض و پایان دادن به یکی از فرساینده‌ترین اشکال بی‌ثباتی شغلی در بخش عمومی را هموار کند.

حقوق تیرماه کارکنان رفاه زنجان پرداخت نشد

کارکنان فروشگاه رفاه زنجان، از تأخیر در پرداخت حقوق ماهانه خود خبر دادند و از وضعیت دشوار معیشتی در پی افزایش هزینه‌های زندگی گلایه کردند. این عده در گفت‌وگو با ایلنا اعلام کردند: تنها بخش کوچکی از حقوق ماه خرداد را دریافت کرده‌ایم و هنوز حقوق تیر به دست ما نرسیده است. این کارکنان با اشاره به مشکلات شدید اقتصادی افزودند که حداقل حقوق در برابر هزینه‌های اساسی زندگی پاسخگو نیست و متاسفانه آن هم با تأخیر پرداخت می‌شود.

کارکنان فروشگاه رفاه زنجان، با اشاره به افزایش روزافزون قیمت‌ها، تصریح کردند که وضعیت معیشتی کارگران هر روز وخیم‌تر می‌شود اما دستمزدهای ناچیز آنها با تأخیرهای چند ماهه پرداخت می‌شود. این کارگران همچنین به خروج خودخواسته برخی نیروها از این فروشگاه اشاره کردند و گفتند: بسیاری از همکاران ما به دلیل مشکلات موجود، محل کار خود را ترک کرده‌اند. اکثر این افراد در دریافت مطالبات معوقه و سنوات خود از کارفرما با مشکل مواجه هستند و حتی برخی از آنها، به‌رغم ثبت شکایت در اداره کار، هنوز موفق به وصول مطالبات خود نشده‌اند.

ردپای اسرائیل و همکاری مراکش در هجوم مهاجران به اسپانیا مساله‌ساز شد؛

تل‌آویو؛ «طراح امنیتی» بحران مهاجرت در مادرید

رامین پرتو

موج کم‌سابقه ورود مهاجران از مراکش به سئوتا و تلاش برای عبور از مرز اسپانیا، صرفاً یک رخداد مهاجرتی نیست؛ بلکه بحرانی چندلایه است که همزمان ابعاد انسانی، امنیتی، دیپلماتیک و ژئوپلیتیکی پیدا کرده است. ورود ده‌ها هزار نفر طی مدت کوتاه، کشته‌شدن ده‌ها مهاجر، فروپاشی ظرفیت مراکز اسکان و اعزام ارتش اسپانیا به منطقه، نشان می‌دهد که مادرید با پدیده‌ای فراتر از یک موج معمول مهاجرت غیرقانونی مواجه شده است.

سئوتا و ملیلیه، دو شهر تحت حاکمیت اسپانیا در شمال آفریقا، به دلیل موقعیت جغرافیایی خود از دیرباز نقاطی حساس در مناسبات اسپانیا و مراکش بوده‌اند. حاکمیت اسپانیا بر این دو شهر پس از استقلال مراکش در سال ۱۹۵۶ نیز ادامه یافت و همین مسئله همواره یکی از موضوعات اختلافی میان دو کشور بوده است. از این منظر، هر تحول در این مناطق می‌تواند به سرعت از سطح یک مسئله مرزی فراتر رفته و به بحران سیاسی تبدیل شود.

نکته مهم در رخداد اخیر، سرعت و گستردگی آن است. طبق گزارش‌های ارائه‌شده، انتشار شایعه بازشدن کامل مرز سئوتا در شبکه‌های اجتماعی موجب شد هزاران نفر از مناطق مختلف مراکش به سوی مرز حرکت کنند. اما پرسش اصلی این است که آیا صرفاً یک شایعه می‌تواند چنین جمعیتی را در چنین ابعادی به حرکت درآورد؟

غیبت نیروهای مراکش

پاسخ به این پرسش، مهم‌ترین بخش معمای سئوتاست. گزارش‌های رسانه‌های اسپانیایی از جمله «ال‌پائیس» به غیبت چندساعته نیروهای ژاندارمری مراکش در منطقه مرزی اشاره کرده‌اند؛ آن هم در شرایطی که مراسم روز عرش برگزار می‌شد و پادشاه مراکش در منطقه حضور داشت. اگر این روایت درست باشد، نمی‌توان بحران را صرفاً نتیجه انتشار یک شایعه در شبکه‌های اجتماعی دانست.

در واقع، مرز میان «ناتوانی امنیتی» و «مدیریت‌شده بودن بحران» در چنین شرایطی بسیار باریک است. مراکش طی سال‌های گذشته یکی از مهم‌ترین شرکای اسپانیا و اتحادیه اروپا در کنترل مهاجرت از شمال آفریقا بوده است. رباط از ابزار کنترل مرزها برای مدیریت روابط خود با اروپا استفاده می‌کند و در مقابل، اروپا نیز برای جلوگیری از ورود مهاجران به خاک خود به همکاری مراکش نیاز دارد. بنابراین، اگر نیروهای امنیتی مراکش عمداً برای مدتی از منطقه عقب‌نشینی کرده باشند، این اقدام می‌تواند نوعی پیام سیاسی تلقی شود.

با این حال، از اطلاعات موجود نمی‌توان با قطعیت نتیجه گرفت که دولت مراکش مستقیماً دستور گشودن مسیر را صادر کرده است. مقام‌های رباط نیز توضیح روشنی درباره علت وقوع بحران ارائه نکرده‌اند و در عین حال از توافق با مادرید برای تقویت هماهنگی و بازگرداندن مهاجران سخن گفته‌اند.

انگیزه احتمالی مراکش را باید در مناسبات پیچیده این کشور با اسپانیا و الجزایر جست‌وجو کرد. سفر اخیر سانچز به الجزایر و اعلام از سرگیری روابط عادی مادرید و الجزیره، در شرایط رقابت شدید رباط و الجزیره، می‌تواند برای مراکش حساسیت‌برانگیز باشد. از سوی دیگر، سابقه بحران سال ۲۰۲۱ نشان داده است که کنترل مرزهای سئوتا می‌تواند به ابزاری برای اعمال فشار سیاسی بر مادرید تبدیل شود.

مراکش از ابزار کنترل مرزها برای مدیریت روابط خود با اروپا استفاده می‌کند و در مقابل، اروپا نیز برای جلوگیری از ورود مهاجران به خاک خود به همکاری مراکش نیاز دارد؛ حال اگر نیروهای امنیتی مراکش عمداً برای مدتی از سئوتا عقب‌نشینی کرده باشند، این اقدام می‌تواند نوعی پیام سیاسی تلقی شود

بنابراین، مسئولیت مراکش را باید در سه سطح بررسی کرد؛ نخست، مسئولیت مستقیم که هنوز اثبات نشده است؛ دوم، مسئولیت ناشی از ضعف یا غیبت نیروهای امنیتی که پرسش‌های جدی ایجاد کرده؛ و سوم، مسئولیت سیاسی ناشی از استفاده احتمالی از مسئله مهاجرت به عنوان اهرم فشار. در حال حاضر، سطح سوم و دوم قابل بحث‌تر از ادعای قطعی درباره طراحی مستقیم بحران هستند.

ردپای اسرائیل؟

همزمان با بحران سئوتا، اتهام دخالت اسرائیل نیز وارد فضای سیاسی اسپانیا شد. دلیل اصلی این اتهام، مواضع انتقادی دولت سانچز نسبت به جنگ غزه و روابط پرتنش مادرید با تل‌آویو است. اظهارات دانی دانون از چهره‌های نزدیک به نتانیاهو علیه اسپانیا و پاسخ اسکار پوئنته، وزیر حمل‌ونقل این کشور، به سرعت به یکی از محورهای جنگ رسانه‌ای تبدیل شد.

پوئنته با عبارت «به نظر می‌رسد اکنون همه چیز روشن‌تر شده است» عملاً زمینه تفسیرهایی را فراهم کرد که اسرائیل را در پشت بحران قرار می‌داد. برخی کارشناسان اسپانیایی نیز ادعا کرده‌اند که اسرائیل، جریان‌های راست افراطی و حتی آمریکا ممکن است از بحران برای تضعیف دولت سانچز استفاده کنند. اظهارات ایتامار بن‌گویر علیه سیاست مهاجرتی اسپانیا نیز بر شدت این مناقشه افزود.

با این حال، باید میان «بهره‌برداری سیاسی از بحران» و «ایجاد بحران» تفاوت قائل شد. بر اساس داده‌های موجود، شواهد مستقیمی که نشان دهد اسرائیل موج مهاجرت به سئوتا را سازماندهی کرده یا در بازشدن مرز نقش داشته، ارائه نشده است اما این به معنای بی‌اهمیت بودن نقش اسرائیل در سطح سیاسی و حتی امنیتی نیست.

تل‌آویو آشکارا از بحران برای حمله سیاسی به دولت سانچز استفاده کرده و این بحران به بستری برای تشدید شکاف میان اسپانیا و اسرائیل تبدیل شده است. از این منظر، اسرائیل ممکن است «بهره‌بردار سیاسی» بحران باشد، اما «طراحی امنیتی» این معادله نیز تا حد زیادی به تل‌آویو مربوط می‌شود.

تل‌آویو آشکارا از بحران برای حمله سیاسی به دولت سانچز استفاده کرده و این بحران به بستری برای تشدید شکاف میان اسپانیا و اسرائیل تبدیل شده است. از این منظر، اسرائیل ممکن است «بهره‌بردار سیاسی» بحران باشد و از سوی دیگر «طراحی امنیتی» این معادله نیز تا حد زیادی به تل‌آویو مربوط می‌شود

سئوتا؛ آزمون امنیتی و سیاسی اتحادیه اروپا

مهم‌ترین پیامد بحران سئوتا، فراتر از روابط اسپانیا و مراکش، متوجه آینده سیاست مهاجرتی اتحادیه اروپاست. واکنش‌های متفاوت کشورهای اروپایی نشان داد که در برابر مسئله مهاجرت هنوز اجماع پایدار و واحدی وجود ندارد. برخی کشورها به مادرید پیشنهاد کمک دادند، اما ایتالیا و شماری دیگر از کشورهای اروپایی موضوع تعلیق موقت اسپانیا از شنگن را مطرح کردند.

این شکاف از منظر امنیتی بسیار مهم است. اگر یک کشور عضو اتحادیه اروپا احساس کند که مرز خارجی آن در معرض فشار مهاجرتی قرار گرفته، اما سایر اعضا به جای همبستگی، آن کشور را مسئول بحران بدانند، اصل مسئولیت مشترک در حفاظت از مرزهای اروپا تضعیف خواهد شد.

از سوی دیگر، بحران سئوتا می‌تواند اتحادیه اروپا را به سمت تقویت نقش «فرانتکس»، افزایش همکاری اطلاعاتی با کشورهای شمال آفریقا و ایجاد سازوکار سریع‌تر برای مدیریت موج‌های مهاجرتی سوق دهد. اروپا بیش از گذشته متوجه این واقعیت خواهد شد که مرزهای جنوبی‌اش صرفاً مرزهای جغرافیایی نیستند؛ بلکه در نقطه تلاقی مهاجرت، فقر، بی‌ثباتی سیاسی و رقابت قدرت‌های منطقه‌ای قرار دارند.

از منظر سیاسی نیز رشد جریان‌های راست افراطی یکی از جدی‌ترین پیامدهای بحران خواهد بود. احزابی که مهاجرت را تهدیدی علیه امنیت ملی و هویت اروپایی معرفی می‌کنند، از چنین رخدادهایی برای تقویت موقعیت خود بهره می‌برند. همین مسئله می‌تواند دولت‌های میانه‌رو را به اتخاذ سیاست‌های سخت‌گیرانه‌تر مهاجرتی سوق دهد.

اگر ثابت شود که ضعف کنترل مرزهای مراکش عامدانه بوده، بحران سئوتا می‌تواند روابط مادرید و رباط را وارد مرحله تازه‌ای کند. اگر چنین فرضی اثبات نشود نیز، صرف وقوع این حادثه نشان می‌دهد وابستگی اروپا به همکاری کشورهای شمال آفریقا برای کنترل مهاجرت، خود به یک آسیب‌پذیری راهبردی تبدیل شده است.

به همین دلیل، سئوتا را باید نه فقط یک بحران مرزی، بلکه هشدار تازه‌ای برای اروپا دانست؛ هشداری درباره اینکه در محیط امنیتی جدید، مهاجرت می‌تواند همزمان ابزار انسانی، اقتصادی، سیاسی و ژئوپلیتیکی باشد. آینده سیاست مهاجرتی اتحادیه اروپا نیز تا حد زیادی به این بستگی خواهد داشت که بروکسل آیا می‌تواند میان حفاظت از مرزها، مسئولیت انسانی و حفظ وحدت سیاسی اعضا تعادل ایجاد کند یا خیر؟

جهان نما

رئیس جمهور لبنان:
هیچ سلاحی خارج از دولت مشروعیت ندارد

ژوزف عون، رئیس جمهور لبنان دیروز (شنبه) روز ارتش را به فرماندان، افسران و سربازان آن تبریک گفت و در مراسمی که به این مناسبت برگزار شد، اظهار کرد: ارتش لبنان نهادی همانند سایر نهادها نبوده و تنها ضامن وحدت، حاکمیت و استقلال لبنان است.

عون گفت: زمان آن رسیده است که همه ما بر این حقیقت ثابت قانون اساسی و ملی تاکید کنیم که هیچ سلاحی خارج از کنترل دولت مشروعیت ندارد و هیچ حفاظتی برای این ملت جز با ارتش ملی یکپارچه آن که نماینده تمامی لبنانی‌ها صرف نظر از مناطق، فرقه‌ها و وابستگی‌های آنها است، وجود ندارد.

رئیس جمهور لبنان تاکید کرد: ارتش به تنهایی تصمیم، قدرت و مشروعیت این را دارد که بازوی نظامی انحصاری دولت باشد و این همان چیزی است که ما با قاطعیت و عزم، گام به گام، برای تضمین امنیت همزیستی و ثبات کشور روی آن کار می‌کنیم.

او افزود: در جنوب که ارتش ما شگفت‌انگیزترین صفحات فداکاری و پایداری را ترسیم کرد، امروز مسوولیتش با هر گام عقب‌نشینی اسرائیل از خاک لبنان چند برابر می‌شود و مرحله بعدی مستلزم استقرار کامل واحدهای نظامی در کل مرزهای جنوبی و تقویت انحصاری کنترل دولت بر قلمرو آن است تا به جهانیان ثابت شود که لبنان تنها با ارتش خود قادر به حفاظت از حاکمیتش و کنترل امنیت این منطقه حساس است و برای بازگشت ایمن مردم خود به روستاها و شهرهایشان آماده می‌شود.

به گزارش سایت النشره، عون در ادامه گفت: اگر ارتش این نقش حیاتی را ایفا کند، حمایت مردم لبنان از آن یک امر ظاهری نبوده بلکه یک ضرورت وجودی است. یک ارتش قوی تنها با تجهیزات ایجاد نمی‌شود بلکه با اعتماد مردم و حمایت معنوی و مادی آنها بنا می‌شود، بنابراین هرگونه زیر سوال بردن نهاد ارتش یا هرگونه تلاشی برای جدا کردن آن از پایگاه مردمی‌اش، کل کشور را تضعیف می‌کند و آنچه از پایه‌های ثبات باقی مانده را به خطر می‌اندازد، من از همه لبنانی‌ها در داخل و خارج از کشور می‌خواهم که ارتش را فراتر از همه اختلافات سیاسی یا حزبی، خط قرمز وحدت‌بخش خود قرار دهند چراکه محروم کردن کشور از ارتشی که از آن دفاع می‌کند، غیر قابل قبول است.

رئیس جمهور لبنان بار دیگر تاکید کرد: با اطمینان و افتخار کامل، به رهبری ارتش اعتماد کامل دارم، ارتش در حساس‌ترین و دشوارترین شرایط سطح بالایی از مسوولیت‌پذیری، حرفه‌ای‌گری و بی‌طرفی را از خود نشان داده و مسایل حساس را با خرد و توجه به منافع عالی ملی به دور از هرگونه مناقصه یا جانبداری مدیریت کرده و این همان چیزی است که جایگاه این نهاد را در دل همه مردم لبنانی تقویت می‌کند.

او در پایان نیز گفت: به سربازانی که در شرایط بسیار سخت اقتصادی و معیشتی برای حفاظت از مرزها و امنیت ما شب‌ها بیدار می‌مانند، اطمینان می‌دهم که دولت لبنان شامل ریاست جمهوری، پارلمان و دولت، تمام عزم خود را برای بهبود شرایط زندگی و اجتماعی آنها و ارائه حمایت‌های لازم برای آنها و خانواده‌هایشان به کار گرفته است چراکه عزت سربازان عزت ملت است و درخواست از آنها برای فداکاری در حالی که آنها و خانواده‌شان در معرض نیاز و محرومیت قرار دارند، غیر قابل قبول است. ما با هماهنگی کشورهای برادر و دوست، به تلاش خود برای حمایت، تامین تجهیزات و آموزش‌های مناسب یک نهاد اصیل که فداکاری‌های نهایی را انجام داده و همچنان انجام می‌دهد، ادامه خواهیم داد. زنده باد ارتش، زنده باد لبنان، و افتخار و جاودانگی برای شهدای والا مقام ما.

در این میان شبکه الجزیره به نقل از رسانه‌های اسرائیل گزارش داد که رزمندگان حزب‌الله ساعات اولیه بامداد شنبه با نیروهای یگان ویژه «ایغوز» ارتش اسرائیل که قصد نفوذ به منطقه «علی الطاهر» در جنوب لبنان را داشتند، درگیر شدند. رادیو ارتش اسرائیل اعلام کرد که یگان ایغوز هنگام تلاش برای نفوذ به این منطقه با نیروهای حزب‌الله وارد درگیری شد.

رسانه‌های عبری نیز از انتقال شماری از مجروحان ارتش اسرائیل، از جمله یک افسر، به بیمارستان «رمبام» خبر دادند. رادیو ارتش اسرائیل همچنین تأیید کرد که در جریان این درگیری، یک افسر ارتش این رژیم زخمی شده است.

تلاش اسرائیل برای نفوذ به منطقه علی الطاهر در حالی رخ داده است که طبق توافق آتش‌بس اسرائیل باید خاک لبنان را ترک کنند، اما تا بدین لحظه به نقض توافق ادامه داده و در مسیر اجرای آن مانع‌تراشی می‌کنند.

ارتش اسرائیل علی‌رغم توافق با دولت لبنان همچنان به نقض آتش‌بس ادامه داده و مناطقی از این کشور را اشغال کرده است. این در حالیست که لبنان و اسرائیل پیشتر با میانجی‌گری آمریکا «توافق چارچوب» امضا کردند؛ توافقی که هدف آن پایان دادن به جنگ میان اسرائیل و حزب‌الله عنوان شده است. این توافق پس از چند دور مذاکرات مستقیم میان دو طرف در واشنگتن حاصل شد.

در عین حال، این توافق با انتقاداتی نیز روبه‌رو شده است. منتقدان به ابهام در وضعیت حقوقی توافق و نبود جدول زمانی مشخص برای خروج نیروهای اسرائیل اشاره می‌کنند.

با ایلنا همراه شوید
ILNA
خبرگزاری کار ایران «ایلنا»

خبر

پنتاگون رهبری گروه «کمک به اوکراین» را واگذار کرد!

پنتاگون رهبری فرماندهی ناتو در آلمان که هماهنگ‌کننده کمک‌های نظامی به اوکراین است را واگذار می‌کند. این اقدام از سوی وزارت جنگ آمریکا جدیدترین نشانه از خروج گسترده‌تر آمریکا از پایگاه‌هایش در نزدیکترین متحدان اروپایی این کشور محسوب می‌شود. به نقل از پایگاه خبری پالتیکو، به گفته یک مقام آمریکایی، پس از اینکه پنتاگون رهبری فرماندهی ناتو به رهبری آمریکا در آلمان را واگذار کند، یکی دیگر از اعضای این ائتلاف نظامی در نهایت اداره گروه کمک‌های امنیتی به اوکراین را بر عهده خواهد گرفت؛ گروهی که از زمان آغاز حمله به اوکراین، نقش محوری در تجهیز و آموزش نیروهای اوکراینی داشته است. اما حذف رهبری ایالات متحده از یک برنامه محوری در اروپا، میزان فاصله گرفتن واشنگتن از شرکای اروپایی را تقویت می‌کند. این اقدام به این معنی است که ایالات متحده دیگر به شکل‌دهی به ارتش آینده اوکراین کمکی نخواهد کرد. همچنین این تصمیم از سوی واشنگتن در پی مجموعه‌ای از تغییراتی است که دولت دونالد ترامپ، رئیس جمهور آمریکا در این ائتلاف نظامی ایجاد کرده است. پنتاگون تعداد افسران آمریکایی که فرماندهی را در اروپا اداره می‌کنند، کاهش داده و برخی از جابجایی‌هایی را هم لغو کرده است. مقامات پنتاگون در حال ارزیابی مجدد نیروهای مستقر در اروپا هستند و به کشورهای متحد نیز هشدار می‌دهند که اگر هزینه‌های دفاعی خود را افزایش ندهند، کمکی دریافت نخواهند کرد. یک مقام ناتو که خواست نامش فاش نشود، گفت: «به‌دست گرفتن فرماندهی توسط یک افسر اروپایی یا کانادایی نمونه دیگری از پذیرفتن مسئولیت بیشتر توسط متحدان خواهد بود». این منابع همچنین گفتند که انتقال رهبری از آمریکا به دیگر کشورهای اروپایی متحد واشنگتن تا یک سال طول خواهد کشید و تاکید کردند که این امر مانع از انجام کار با اوکراین نخواهد شد. در حالی که ناتو رهبری این برنامه را بر عهده خواهد داشت، فرماندهی اروپایی ایالات متحده از طریق یک معاون آمریکایی در این امر مشارکت خواهد داشت. پنتاگون در بیانیه‌ای اعلام کرد: «گروه کمک به اوکراین همیشه قرار بود موقتی باشد. این تلاش با هدف تغییر بار در داخل ناتو برای حمایت از کی‌یف و هماهنگ کردن منابع ایالات متحده مطابق با استراتژی دفاع ملی انجام می‌شود».

خبر

آغاز خروج تدریجی نظامیان آمریکا از کردستان عراق

العربیه گزارش داد که آمریکا در چارچوب طرح آرایش مجدد نیروهای خود و پایان حضور نظامی در عراق، به تدریج در حال خارج کردن نیروهایش از اقلیم کردستان است و گزارش ها نشان می دهد که کاروان های نظامی آمریکایی طی روزهای گذشته اربیل را ترک کرده و به سمت کشورهای همجوار رفته اند. طبق این گزارش، خروج نیروهای آمریکایی در چند مرحله ی تدریجی و بر اساس یک جدول زمانی مشخص انجام می شود و اکنون انتقال تجهیزات و نیروها از پایگاه‌های آمریکایی در اقلیم کردستان عراق در حال انجام است اما وزارت دفاع آمریکا تا کنون هیچ گونه اظهار نظر رسمی در خصوص این تحرکات نداشته است. در این راستا، المانیتور گزارش داد که آمریکا قبل از موعد نهایی که ۳۰ سپتامبر (هشتم مهر ماه) است، خروج نیروهای باقی مانده خود در عراق را آغاز کرده است و ارتش عملا سامانه پدافندی پاتریوت را از شهر اربیل برداشته است. در این گزارش آمده است که این اقدام آمریکا در حالی است که منطقه شاهد تنش های امنیتی شدید است. پیش از این «علی فالح الزیدی» نخست‌وزیر عراق اظهار داشت: «محدود کردن سلاح‌ها به دولت فقط یک شعار نیست؛ ما اجرای این سیاست را آغاز کرده‌ایم و به آن ادامه خواهیم داد، به‌ویژه از آنجایی که ۳۰ سپتامبر مصادف با خروج کامل نیروهای ائتلاف خواهد بود.» همزمان «حیدر العبودی» سخنگوی دولت عراق گفت که به گروه‌های مسلح تا ۳۰ سپتامبر فرصت می‌دهد سلاح‌های خود را به دولت تحویل دهند و این تاریخ همزمان با پایان ماموریت ائتلاف بین‌المللی در عراق است. علی فالح الزیدی نخست وزیر عراق پیش تر هم در گفت و گو با شبکه اسکای نیوز گفته بود: در ماه سپتامبر آینده ماموریت رزمی ائتلاف بین المللی علیه داعش به پایان می رسد و نیروهای این ائتلاف به صورت نهایی عراق را ترک خواهند کرد. این در حالیست که حدود یک ماه پیش علی فالح الزیدی، نخست‌وزیر عراق اعلام کرده بود که «محدود کردن سلاح‌ها به دولت فقط یک شعار نیست؛ ما اجرای این سیاست را آغاز کرده‌ایم و به آن ادامه خواهیم داد، به ویژه از آنجایی که ۳۰ سپتامبر (هشتم مهرماه) مصادف با خروج کامل نیروهای ائتلاف خواهد بود.»

آمریکا واردات از ۴۳ شرکت چینی را ممنوع کرد

وزارت امنیت داخلی آمریکا اعلام کرد که ایالات متحده واردات از ۴۳ شرکت چینی دیگر را به اتهام استفاده از کار اجباری ممنوع کرده است. به نوشته اسپوتنیک، در بیانیه این وزارتخانه آمده است: «وزارت امنیت داخلی، از طرف کارگروه اجرای قوانین کار اجباری، افزودن ۴۳ شرکت به فهرست نهادهای مشمول قانون پیشگیری از کار اجباری و همچنین به‌روزرسانی فنی اطلاعات دو نهاد موجود را اعلام می‌کند». بر اساس این تصمیم، کالاهای تولیدی این شرکت‌ها از جمله آلومینیوم، پوشاک، مس، پنبه، گوجه‌فرنگی و محصولات مشتق از آن‌ها اجازه ورود به بازار آمریکا را نخواهند داشت. اوایل همین ماه، آمریکا بر اساس اینکه آیا شرکای تجاری قوانین کافی برای ممنوعیت واردات کالاهای تولیدشده با کار اجباری دارند یا خیر، بر واردات از ۶۰ شریک تجاری عمده تعرفه‌های ۱۰ درصدی و ۱۲.۵ درصدی اعمال کرد. این تعرفه‌های جدید بر اساس بخش ۳۰۱ قانون تجارت آمریکا مصوب ۱۹۷۴ وضع شده‌اند. وزارت بازرگانی چین در واکنش از آمریکا خواست تعرفه‌های تجاری جدیدی را که کالاهای تولیدشده با ادعای استفاده از کار اجباری را هدف قرار می‌دهد، لغو کند. سخنگوی این وزارتخانه تاکید کرد که چین با کار اجباری مخالف است و برای جلوگیری از سوءاستفاده از نیروی کار اقدامات قاطعانه انجام می‌دهد و واشنگتن را متهم کرد که موضوع کار اجباری را به ابزاری برای اهداف سیاسی و اعمال فشار تبدیل کرده است که در گذشته نیز بارها این موضوع از سوی واشنگتن پیگیری و به صورت عمدی مورد استفاده قرار گرفته است.

دمشق: ادغام «قسد» در مرحله پایانی است

مصطفی عبدی، عضو تیم ریاست‌جمهوری سوریه که مسئولیت اجرای توافق ادغام نیروهای دموکراتیک سوریه (قسد) در ساختار دولت را بر عهده دارد، اعلام کرد اجرای این توافق در سطوح مختلف، به‌ویژه در حوزه‌های نظامی و امنیتی، به مراحل پایانی رسیده است. در ماه‌های اخیر، گمانه‌زنی‌ها درباره نزدیک بودن زمان اعلام رسمی انحلال نیروهای دموکراتیک سوریه و «اداره خودگردان» وابسته به کردها افزایش یافته است؛ موضوعی که در چارچوب اجرای توافق طرفین مطرح می‌شود. عبدی در گفت‌وگو با شبکه «الاخباریه سوریه» تأکید کرد که اجرای این توافق اکنون در «مراحل پایانی» قرار دارد. وی اما درباره زمان دقیق اعلام تکمیل روند اجرا یا اقدامات باقی‌مانده، توضیحی ارائه نکرد. عبدی افزود که روند اجرای توافق همزمان با پیگیری پرونده‌های میدانی و انسانی، از جمله بازگرداندن آوارگان به مناطق محل سکونت خود، ادامه دارد و عملیات مین‌روبی همچنان مهم‌ترین مانع بر سر راه بازگشت کامل ساکنان شهر رأس‌العین در شمال غرب استان الحسکه به شمار می‌رود. در چارچوب اجرای دمشق و کردها، دولت سوریه طی ماه‌های گذشته اداره شماری از نهادهای دولتی در استان الحسکه را از «اداره خودگردان» تحویل گرفته است. همچنین ارتش سوریه کنترل تعدادی از مواضع و ایست‌های بازرسی نظامی را از نیروهای قسد تحویل گرفته و دولت نیز مسئولان اداری جدیدی را در نهادهای این استان منصوب کرده است. اظهارات مصطفی عبدی چند روز پس از آن مطرح شد که برخی رسانه‌ها گزارش‌هایی درباره نزدیک بودن اعلام رسمی انحلال «قسد» و «اداره خودگردان» در چارچوب تکمیل اجرای «توافق ۲۹ ژانویه» منتشر کردند؛ توافقی که میان احمد الشرع، رئیس دوره انتقالی سوریه و مظلوم عبدی، فرمانده نیروهای دموکراتیک سوریه، به امضا رسیده است.

از گوشه و کنار

طرح استیضاح وزیر آموزش و پرورش ثبت شد

عضو کمیسیون آموزش، تحقیقات و فناوری مجلس از ثبت طرح استیضاح وزیر آموزش و پرورش در سامانه قانون گذاری مجلس و ارسال آن به کارتابل نمایندگان خبر داد. به گزارش پایگاه اطلاع رسانی احسان عظیمی راد، وی گفت: طرح استیضاح علیرضا کاظمی در ۲۰ محور تنظیم شده و برای جمع آوری امضای نمایندگان در سامانه مجلس قرار گرفته است. وی افزود: نحوه برگزاری امتحانات نهایی، خدشه به عدالت آموزشی، مشکلات استخدامی، مطالبات فرهنگیان و ضعف در اجرای سند تحول بنیادین از محورهای این طرح است. پس از تکمیل امضاها، طرح استیضاح باید مراحل قانونی و بررسی در کمیسیون تخصصی را طی کند.

ثبت ۲۰ مورد تب دانگی وارداتی از پاکستان

رئیس مرکز بیماری‌های واگیر وزارت بهداشت اعلام کرد: شهرهایی که انتقال محلی تب دنگی در آنها اتفاق افتاده است، چابهار و کنارک بوده است. در سال جاری فقط ۱ مورد انتقال محلی از بندرعباس گزارش شده است. به گزارش ایلنا، قباد مرادی گفت: آمار بیماری تب دنگی در کشور بر اساس داده‌های نظام دیده‌بانی بیماری‌های واگیر، از ابتدای سال ۱۴۰۵ تا ۵ مرداد ۱۴۰۵، تعداد ۱۰۰۶ مورد، شامل ۹۸۶ مورد انتقال محلی و ۲۰ نفر وارده از پاکستان بوده است. وی افزود: در شرایط کنونی ایران که انتقال محلی تب دنگی در چابهار، کنارک و بندرعباس گزارش شده است، مهم‌ترین راه پیشگیری، جلوگیری از گزش پشه آئدس و حذف محل‌های تکثیر آن است؛ بنابراین مردم، به‌ویژه در مناطق جنوبی، باید از مواد دافع حشرات، لباس‌های آستین‌بلند و توری در و پنجره استفاده کنند.

رئیس مرکز ملی اقلیم سازمان هواشناسی:

یک ال نینوی قوی در حال شکل‌گیری است

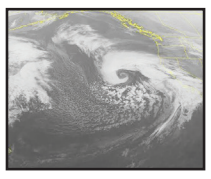

رئیس مرکز ملی اقلیم و مدیریت بحران خشکسالی سازمان هواشناسی کشور گفت: امسال به نظر می‌رسد که یک ال نینوی قوی در حال شکل گیری است. تخمین زده می‌شود که بارش‌های پاییز امسال بهتر از میانگین بلندمدت خواهد بود. برخلاف پاییز گذشته که بسیار گرم و خشک بود، امسال انتظار می‌رود پاییز نسبتاً مرطوبی داشته باشیم. به گزارش ایلنا، احد وظیفه افزود: وقتی منطقه قاره‌ای اقیانوس آرام دچار تغییرات دمایی می‌شود، به این معنا که از سطح آب تا عمق حدود ۲۰۰ تا ۳۰۰ متری، گردش آب و جهت بادهای سطحی تغییر می‌کند، در نتیجه دمای آب دچار نوساناتی می‌شود که علت دقیق آن هنوز به‌طور کامل شناخته‌شده نیست. وی ادامه داد: با این حال، این پدیده دارای دوره‌ای بین ۲ تا ۷ سال است؛ یعنی در این بازه زمانی، آب یک بار سرد و گرم می‌شود. در برخی سال‌ها، برای مثال طی یک یا دو سال، دمای آب گرم‌تر از حالت عادی است و پس از آن شرایط به حالت طبیعی بازمی‌گردد. وظیفه ادامه داد: برای مثال مشاهده می‌شود که طی دو یا سه سال، دمای آب سردتر از حالت معمول است. منظور از سرد و گرم شدن، انحراف نسبت به میانگین دمایی حدود ۲۶/۵ درجه سانتی گراد است. چنانچه دمای آب نیم درجه سردتر یا گرم‌تر از این میانگین شود، پدیده وارد فاز ال نینو یا لانینا می‌شود. در صورتی که سردتر شود، آن را «لانینا» (به معنای دختر کوچک در زبان اسپانیایی) و اگر گرم‌تر شود، آن را «ال نینو» (به معنای پسر کوچک یا پسر مسیح) می‌نامند.

جایگزین خشخاش آمد

مدیر کل درمان ستاد مبارزه با مواد مخدر از تدوین آیین‌نامه کشت شقایق الیفرا برای تأمین مواد اولیه داروهای مخدر پایه خبر داد و تأکید کرد که کشت خشخاش در دستور کار ستاد نیست. به گزارش ایسنا، سلیمان عباسی اظهار کرد: کاهش کشفیات مواد مخدر در سال‌های اخیر، تأمین مواد اولیه داروهای مخدر پایه را با محدودیت مواجه کرده است. این موضوع تنها به داروهای درمان اعتیاد محدود نمی‌شود و داروهای مورد استفاده در مراکز درمانی و بیمارستان‌ها را نیز در بر می‌گیرد. وی افزود: واردات این مواد نیز با محدودیت‌های بین‌المللی و سهمیه‌های تعیین‌شده از سوی نهادهای ذی‌ربط همراه است. از سوی دیگر، افزایش قیمت‌ها موجب شده واردات مواد اولیه و داروهای مخدر پایه هزینه ارزی قابل توجهی به کشور تحمیل کند. به همین دلیل، بخشی از نیاز کشور از محل کشفیات تأمین می‌شود و برای جبران کمبود باقی‌مانده، یا باید واردات انجام شود یا تولید داخلی مواد اولیه در دستور کار قرار گیرد.

سردار مجید هشدار داد:

برخورد قانونی با انتشار محتوای خشونت‌آمیز در فضای مجازی

رئیس پلیس فتای کشور از برخورد قانونی با انتشار محتوای خشونت‌آمیز، تحریک کننده و مروج ناامنی در فضای مجازی خبر داد. به گزارش ایسنا، سردار وحید مجید، بر رصد مستمر فضای مجازی تأکید و اظهار کرد: تولید، انتشار و اشتراک هرگونه محتوایی که شامل تحریک، ترغیب، تهدید، دعوت، فریب یا تسهیل شیوه ارتکاب اعمال خشونت‌آمیز باشد و منجر به تشویش اذهان عمومی یا ایجاد ناامنی در فضای سایبر شود، جرم محسوب شده و با مرتکبین برابر قانون جرائم رایانه‌ای و سایر قوانین مرتبط برخورد قاطع خواهد شد. وی افزود: تولیدکنندگان محتوا باید آگاه باشند که محتوای منتشر شده در فضای مجازی، به دلیل سرعت بالای انتقال و قابلیت دسترسی گسترده، تأثیر مستقیم و عمیقی بر افکار عمومی جامعه دارد.

سردرگمی خانواده‌ها در میانه سه ماه سکوت شیلات، فرمانداری و وزارت امور خارجه؛

کدام نهاد پیگیر ۱۷ ملوان گم‌شده «شاهین ۲» است؟

سعیده علیپور

در روزهایی که دریای عمان زیر سایه جنگ، رفت‌وآمد نیروهای نظامی و آتش‌بسی شکننده روزگار می‌گذراند، لنج صیادی «شاهین ۲» با ۱۷ سرنشین از کنارک به دریا رفت و دیگر بازنگشت. آخرین تماس بامداد ۱۷ اردیبهشت برقرار شد. یکی از صیادان از حضور یک بالگرد آمریکایی و شلیک منور در نزدیکی مسقط خبر داد و دقایقی بعد، ارتباط قطع شد. از آن شب تاکنون نه اثری از لنج پیدا شده، نه خبری قطعی از سرنشینانش رسیده و نه مقام‌های مسئول توضیح داده‌اند که جست‌وجو دقیقا در چه محدوده‌ای انجام شده است؟ خانواده‌ها میان احتمال غرق شدن، گرفتار شدن در یک حادثه نظامی و بازداشت در یکی از کشورهای منطقه چشم‌انتظار مانده‌اند؛ احتمالاتی که هیچ کدام تایید نشده، اما سکوت طولانی دستگاه‌های مسئول نیز چیزی از اضطراب آنان کم نکرده است. گویی جان شهروندان عادی که ماجرایشان تنها به معیشت گره خورده و روایت قهرمانی پشت آن نیست برای کسی اهمیتی ندارد.

نزدیک سه ماه پس از آن شب، خانواده‌ها هنوز نمی‌دانند عزیزانشان غرق شده‌اند، در یک حادثه نظامی گرفتارند، به دست شناوری ناشناس نجات یافته‌اند یا در یکی از کشورهای منطقه بازداشت شده‌اند.

آخرین تماس در نزدیکی مسقط

لنج «شاهین ۲» برای صید در آب‌های اقیانوسی از کنارک حرکت کرده بود. خبرگزاری ایرنا و رسانه محلی رسانک، تاریخ حرکت را ۱۵ اردیبهشت اعلام کرده‌اند، اما حال‌وش، نخستین رسانه‌ای که خبر مفقودی را منتشر کرد، نوشته است که لنج ۱۳ اردیبهشت راهی دریا شده بود.

این اختلاف دو روزه در پرونده مفقودی یک شناور، که ساعت و روز حرکت می‌تواند در تعیین مسیر احتمالی لنج، بررسی جریان‌های دریایی، تصاویر ماهواره‌ای و داده‌های رادار نقش اساسی داشته باشد بسیار مهم است. با این حال، پس از گذشت چند ماه، هنوز یک روایت رسمی و یکپارچه از زمان حرکت، مسیر طی‌شده و آخرین مختصات شناور در اختیار افکار عمومی قرار نگرفته است.

بر اساس روایت‌های منتشرشده، ساعت حدود ۳۰ دقیقه بامداد ۱۷ اردیبهشت یکی از سرنشینان در تماس با خانواده خود از حضور یک بالگرد آمریکایی و شلیک منور خبر داده است. مشخص نیست این تماس از چه مختصاتی برقرار شده، آیا صدای دیگری در پس‌زمینه شنیده شده و آیا لنج پیش یا پس از تماس، هشدار یا پیام رادیویی دریافت کرده است.

پرتاب منور به‌خودی خود نشانه حمله یا توقیف نیست. منور ممکن است برای هشدار، تعیین موقعیت یا دور کردن شناورها استفاده شود. با این حال، هم‌زمانی قطع تماس با حضور یک بالگرد نظامی، پرسشی است که بدون دریافت پاسخ از نیروهای حاضر در منطقه نمی‌توان به‌سادگی از کنار آن گذشت.

حتی اسامی صیادان هم یکسان منتشر نشده است

ابهام پرونده فقط درباره زمان حرکت نیست. حال‌وش هفتم خرداد نام ۱۷ سرنشین را منتشر کرد: حمید بلوچ، ناخدای لنج؛ مهران بلوچ؛ مهران رنجبر؛ عادل، خالد و محمد رزمی؛ عبدالله روزافزا؛ اسماعیل بکرای؛ رضا پیرایش؛ اقبال گنگداری؛ محمد رئیسی؛ جاسم، حامد و مهرزاد دهانی؛ مرادبخش نوحانی؛ فرید رزمی و سپاه رزمی.

بر اساس همین گزارش، اسماعیل بکرای ۱۶ ساله و فرید رزمی حدود ۱۷ سال داشته‌اند. سه عضو خانواده رزمی و سه عضو خانواده دهانی نیز هم‌زمان در این لنج حضور داشته‌اند؛ یعنی در بعضی خانه‌ها، سه پسر یک خانواده با یک لنج ناپدید شده‌اند.

> **حال جای سوال است که چطور ناپدید شدن ۱۷ انسان برای هفته‌ها در محدوده رسانه‌های محلی بلوچستان باقی ماند؟! نه اطلاعیه فوری و منظمی از سوی دولت منتشر شد و نه رسانه‌های بزرگ از همان روزهای نخست، پرونده را در دستور کار خود قرار دادند**

فهرستی که بعدتر ایرنا منتشر کرد، با این اسامی کاملا یکسان نبود. ایرنا از ۱۶ نفر نام برد و نفر هفدهم را خدمه‌ای اهل پاکستان معرفی کرد. نام سپاه رزمی در گزارش ایرنا وجود نداشت و املای بعضی نام‌ها نیز متفاوت است.

این تفاوت‌ها ممکن است ناشی از اشتباه در ثبت اسامی، نام مستعار یا اطلاعات اولیه خانواده‌ها باشد. با این حال، وقتی حتی تعداد، تابعیت و نام دقیق سرنشینان در گزارش‌های موجود یکسان نیست، طبیعی است که خانواده‌ها نسبت به شیوه پیگیری پرونده تردید کنند. هنوز مشخص نیست کدام نهاد فهرست نهایی سرنشینان را تأیید کرده و آیا اطلاعات هویتی آنان رسما برای کشورهای همسایه ارسال شده است یا نه.

خبری که نزدیک سه ماه در حاشیه ماند

بر اساس بررسی‌ها نخستین خبر منتشر شده درباره «شاهین ۲» هفتم خرداد، حدود سه هفته پس از قطع تماس، در حال‌وش منتشر شد. بیش از یک ماه بعد، رسانک دوباره از بی‌خبری خانواده‌ها نوشت و گزارش داد که آنان از مسیر شیلات، فرمانداری و دستگاه‌های مرتبط با وزارت امور خارجه موضوع را پیگیری کرده‌اند، اما پاسخ روشنی دریافت نکرده‌اند.

در سوم مرداد، روزنامه هفت صبح با تیتر «۸۰ روز بی‌خبری از ۱۷ صیاد ایرانی» ماجرا را به رسانه‌های سراسری رساند. چند روز بعد، ایرنا گزارش «قصه تلخ ۱۷ صیاد گمشده؛ انتظار بی‌پایان خانواده‌های کنارکی» را منتشر کرد. حال جای سوال است که چطور ناپدید شدن ۱۷ انسان برای هفته‌ها در محدوده رسانه‌های محلی بلوچستان باقی ماند؟! نه اطلاعیه فوری و منظمی از سوی دولت منتشر شد و نه رسانه‌های بزرگ از همان روزهای نخست، پرونده را در دستور کار خود قرار دادند.

در این میان بخش اصلی روایت‌های این ماجرا به کانال‌های تلگرامی و حساب‌های محلی محدود مانده است.

متهم این سکوت کیست؟ این سکوت را نمی‌توان فقط با کمبود اطلاعات توضیح داد. مقام‌های رسمی می‌توانستند بدون انتشار جزئیات امنیتی اعلام کنند جست‌وجویی انجام شده؟ با کدام کشورها مکاتبه شده؟ و چه نهادی مسئول پاسخ‌گویی به خانواده‌هاست. اما همین اطلاعات حداقلی نیز به‌صورت عمومی منتشر نشده است.

آیا ممکن است زنده باشند؟

نبود لاشه لنج، جسد یا وسایل سرنشینان، خانواده‌ها را امیدوار نگه داشته است. این امید قابل فهم است، اما پیدا نشدن لاشه لزوما به معنای زنده بودن صیادان نیست. دریا گاهی برای ماه‌ها یا حتی برای همیشه نشانی از یک شناور باقی نمی‌گذارد.

اگر لنج آسیب دیده و سرنشینان از همان روزها بدون کمک در آب‌های آزاد سرگردان مانده باشند، پس از این مدت احتمال زنده‌ماندن بسیار پایین است؛ حتی اگر شناور برای سفر طولانی آب، سوخت و غذا داشته باشد. بنابراین احتمال زنده‌بودن آنان بیشتر به دو سناریو گره خورده است: نجات به‌دست کشتی یا لنجی دیگر، یا بازداشت و انتقال به خاک یکی از کشورهای منطقه.

نزدیکی آخرین موقعیت اعلام‌شده به مسقط، نگاه‌ها را به عمان برده است. پلیس سلطنتی عمان در هفته‌های پس از ناپدیدشدن «شاهین ۲»، چند بار از بازداشت گروه‌هایی از «اتباع آسیایی» در قایق‌های ماهیگیری به اتهام ورود غیرقانونی خبر داده بود. در این اطلاعیه‌ها نام، تابعیت دقیق و تصویر بازداشت‌شدگان منتشر نشد.

در میان خانواده‌ها و کاربران شبکه‌های اجتماعی این احتمال مطرح شده که صیادان شاید در عمان یا کشور دیگری بازداشت شده باشند. تا این لحظه هیچ سندی که این احتمال را تأیید کند منتشر نشده، اما تطبیق اسامی صیادان با فهرست بازداشتگاه‌ها، بیمارستان‌ها و مراکز نگهداری کشورهای منطقه، یکی از بدیهی‌ترین اقداماتی است که وزارت امور خارجه باید نتیجه آن را اعلام کند.

احتمال بازداشت از سوی نیروهای آمریکایی نیز مطرح شده است. این فرضیه عمدتا بر آخرین تماس و اشاره به بالگرد آمریکایی استوار است. اما مشاهده بالگرد و شلیک منور، به‌تنهایی ثابت نمی‌کند که لنج توقیف یا هدف قرار گرفته است. برای روشن‌شدن این بخش از ماجرا باید مشخص شود کدام یگان نظامی در آن ساعت در منطقه حضور داشته و آیا اطلاعاتی از شناور ایرانی ثبت کرده است.

فرضیه دزدی دریایی هم گاه مطرح می‌شود، اما نشانه‌های معمول آن، مانند تماس برای دریافت پول، اعلام گروگان‌گیری یا واسطه‌شدن گروه‌های محلی، تاکنون دیده نشده است. ضمن اینکه آخرین موقعیت اعلام‌شده با مناطق اصلی فعالیت دزدان دریایی سومالی فاصله دارد. با وجود این، تجربه صیادان کنارکی که در سال‌های گذشته گاه برای مدتی طولانی در اسارت مانده‌اند، باعث شده خانواده‌ها این احتمال را نیز کاملا کنار نگذارند.

> **در میان خانواده‌ها و کاربران شبکه‌های اجتماعی این احتمال مطرح شده که صیادان شاید در عمان یا کشور دیگری بازداشت شده باشند. تا این لحظه هیچ سندی که این احتمال را تأیید کند منتشر نشده، اما تطبیق اسامی صیادان با فهرست بازداشتگاه‌ها، بیمارستان‌ها و مراکز نگهداری کشورهای منطقه، یکی از بدیهی‌ترین اقداماتی است که وزارت امور خارجه باید نتیجه آن را اعلام کند**

> **متهم این سکوت کیست؟ این سکوت را نمی‌توان فقط با کمبود اطلاعات توضیح داد. مقام‌های رسمی می‌توانستند بدون انتشار جزئیات امنیتی اعلام کنند جست‌وجویی انجام شده؟ با کدام کشورها مکاتبه شده؟ و چه نهادی مسئول پاسخ‌گویی به خانواده‌هاست. اما همین اطلاعات حداقلی نیز به‌صورت عمومی منتشر نشده است**

وزارت خارجه چه کرده است؟

عجیب اینجاست که تاکنون وزارت امور خارجه، توضیح مستقیمی با نام «شاهین ۲» و ۱۷ سرنشین آن اعلام نکرده است بقائی، سخنگوی وزارت خارجه، پیش‌تر درباره دو صیاد دیگر که از اسفند در دریای عمان مفقود شده بودند، گفته بود موضوع از طریق معاونت کنسولی و سفارت ایران در عمان پیگیری می‌شود.

همین سخنان نشان می‌دهد وزارت خارجه کانال لازم برای پرس‌وجو از دولت عمان را در اختیار دارد. بنابراین طرح این سوال که آیا اسامی و تصاویر این ۱۷ نفر برای پلیس، گارد ساحلی، بیمارستان‌ها و بازداشتگاه‌های عمان ارسال شده است؟ بیجا نیست. هرچند ممکن است پیگیری‌هایی پشت درهای بسته در جریان باشد، اما حتی در آن صورت نیز دولت موظف است به خانواده‌ها بگوید پرونده در چه مرحله‌ای است. محرمانه‌بودن مذاکرات، دلیلی برای بی‌خبر گذاشتن خانواده‌ها نیست.

احتمال دیگری هم وجود دارد: هنوز هیچ دستگاهی مسئولیت کامل پرونده را نپذیرفته است. شیلات، سازمان بنادر، فرمانداری، نیروهای نظامی و وزارت امور خارجه هر کدام بخشی از اطلاعات را در اختیار دارند، اما خانواده‌ها نمی‌دانند در نهایت باید پاسخ خود را از چه کسی بخواهند.

شهروندان عادی، فقط در روز بازگشت مهم می‌شوند؟

در خبرهای رسمی، صیادان سواحل مکران معمولا با واژه‌هایی مانند تولید، امنیت غذایی، مقاومت و رونق اقتصادی توصیف می‌شوند. مقام‌ها هنگام بازدید از اسکله‌ها از زحمت آنان تقدیر می‌کنند و دوربین‌ها تصاویر لنج‌ها و تورهای ماهیگیری را ثبت می‌کنند. اما وقتی همان صیادان در دریا ناپدید می‌شوند، به‌نظر می‌رسد به حاشیه خبر رانده می‌شوند.

در روزهای پایانی تیر، سخنگوی دولت از اسکله سنگی کنارک بازدید کرد و با صیادان گفت‌وگو داشت، اما در گزارش رسمی این بازدید اشاره‌ای به خانواده‌های «شاهین ۲» نشد. شاید خانواده‌ها درخواست دیدار نکرده بودند، شاید موضوع در جلسه‌ای غیرعلنی مطرح شده یا شاید اساسا پرونده در دستور کار این سفر نبوده است. هرچه بوده، در خروجی رسمی سفر اثری از ۱۷ صیاد دیده نشد.

این همان احساسی است که در روایت خانواده‌ها و واکنش‌های کاربران شبکه‌های اجتماعی تکرار می‌شود: شهروندان عادی زمانی در مرکز توجه قرار می‌گیرند که بازگشتشان بتواند به یک مراسم رسمی، تصویر قهرمانانه یا نمایش موفقیت سیاسی تبدیل شود. در روزهای انتظار، بلاتکلیفی و بی‌خبری، کمتر کسی صدای خانواده‌هایشان را می‌شنود.

ممکن است صیادان «شاهین ۲» جان باخته باشند. ممکن است در جایی بازداشت یا نجات داده شده باشند. ممکن است لنج در میانه ناامنی‌های نظامی آن روزها هدف قرار گرفته یا دچار حادثه شده باشد. فعلا هیچ یک از این احتمال‌ها تأیید نشده است.

گزارش

وقتی تاوان ناکارآمدی را کارگر می‌دهد!

بحران فرسایشی دادرسی‌های کارگری در سایهٔ پاک‌شدن سامانه روابط کار

تعویق ۵۰ روزه جلسات رسیدگی و پاک‌شدن کامل سوابق سامانه روابط کار، دادرسی‌های کارگری را با بحرانی فرسایشی مواجه کرده است؛ جریانی که کارگران را ناچار به شروع تمامی مراحل شکایت از نقطه صفر کرده است.

به گزارش خبرنگار ایلنا، وزارت تعاون، کار و رفاه اجتماعی در نص صریح قانون به عنوان نهادی تعریف شده است که رسالت اصلی آن صیانت از قوانین حاکم بر روابط کارگری و کارفرمایی و ایفای نقش سپر حمایتی قانون در دفاع از منافع کارگران است. با این وجود، شواهد میدانی و تجربیات تلخ جامعه کارگری نشان می‌دهد که این انتظار قانونی همواره محقق نمی‌شود. گویی کارگران در مسیر احقاق حقوق خود دوبار طعم تلخ ناامنی را می‌چشند و تنشان می‌لرزد؛ بار نخست زمانی است که با تیغ اخراج کارفرما مواجه شده و حقوق اولیه‌شان پایمال می‌گردد، و بار دوم هنگامی است که در راهروهای پرپیچ‌وخم ادارات کار سرگردان می‌شوند. در این بوروکراسی فرسایشی، حتی اگر کارگر پس از طی مسیری طولانی به حق قانونی خود دست یابد، گذر زمان و تورم افسار گسیخته، ارزش اقتصادی آن مطالبه را نابود کرده است.

در شرایط کنونی و متأثر از تبعات وضعیت جنگی و فشارهای مضاعف اقتصادی، این روند به گواه کارگران بسیار طولانی‌تر و طاقت‌فرساتر از گذشته شده است. موج فزاینده‌ی بیکاری، تعدیل نیروها و عدم پرداخت مطالبات معوقه، حجم مراجعات به ادارات کار را به شدت افزایش داده است. از سوی دیگر، بحران از دسترس خارج شدن سامانه وزارت کار در بهمن ماه سال گذشته و امحای بخش عظیمی از داده‌ها، ضربه مهلک دیگری بر پیکره این ساختار وارد کرد؛ به‌طوری که بسیاری از کارگرانی که در سال گذشته طرح دعوی کرده بودند، ناچار شدند تمامی مراحل فرآیند شکایت خود را از نقطه صفر آغاز کنند.

برای واکاوی دقیق‌تر این بحران، شناخت وضعیت کنونی مراجع حل اختلاف و بررسی روند پرالتهاب پیگیری مطالبات کارگران، به گفت‌وگو با «آرمین خوشوقتی»، کارشناس حقوق و روابط کار پرداخته‌ایم که مشروح آن را در ادامه می‌خوانید.

فقدان آمار رسمی و سردرگمی کارگران

آرمین خوشوقتی در ابتدای این گفت‌وگو در پاسخ به پرسشی درباره میزان دقیق طولانی‌تر شدن روند پیگیری دادخواست‌های کارگران (اعم از بازگشت به کار و بیمه بیکاری) به یک خلأ آماری عمیق و ساختاری اشاره کرد و اظهار داشت: «در حال حاضر آمار و ارقام مشخص، متمرکز و دقیق کشوری در این باره وجود ندارد. نه تنها بنده یا سایر کارشناسان و فعالان حوزه کار، بلکه خود وزارت کار نیز به دلیل پاک شدن کامل اطلاعات و داده‌های سامانه قبلی روابط کار در بهمن ماه سال گذشته، آمار اتکاپذیری از سوابق و وضعیت گذشته در اختیار ندارد؛ چرا که متأسفانه داده‌ها و اطلاعات این سامانه حیاتی در هیچ منبع، دیتابیس یا سرور پشتیبان (Backup) دیگری ذخیره نشده بودند.» این کارشناس حقوق و روابط کار با ابراز تأسف شدید از تبعات اداری، مالی و حقوقی این رویداد برای جامعه کارگری افزود: «متأسفانه با اتکای کامل سیستم اداری به این سامانه و نبود سوابق پشتیبان، چنانچه کارگری در گذشته شکایتی را به ثبت رسانده بود اما نسخه چاپی (پرینت) مدارک، پرونده، برگه دادخواست یا رأی خود را در اختیار نداشت، اکنون ناچار است تمامی مراحل شکایت، ثبت دادخواست، تشکیل پرونده و ارائه مستندات را با صرف زمان، هزینه و انرژی مجدد، دقیقاً از نقطه صفر آغاز کند که این موضوع بار اداری بسیار سنگینی را هم به سیستم دادرسی و هم به کارگرانِ متضرر تحمیل کرده است.»

افزایش چشمگیر زمان رسیدگی به پرونده‌ها؛ تعویق ۵۰ روزه جلسات در تهران

این کارشناس روابط کار با استناد به مشاهدات، پیمایش‌ها و تجربه عملی خود در پرونده‌های حقوقی و وکالت کارگران، از افزایش نگران کننده زمان دادرسی‌ها در مراجع کار خبر داد و گفت: «بر اساس مشاهدات و بررسی‌های عینی ما در پرونده‌های مختلف اداری و قضایی، زمان رسیدگی به پرونده‌ها در مراجع حل اختلاف نسبت به گذشته بین یک ماه تا ۴۵ روز طولانی‌تر شده است. به عنوان یک نمونه ملموس و مشخص، در اداره کار شمیرانات تهران، پیش از این فاصله زمانی میان ارائه و تقدیم دادخواست تا تعیین وقت اولین جلسه رسیدگی بین ۲۰ تا ۲۵ روز بود، اما اکنون این مدت به حدود ۵۰ روز و نزدیک به دو ماه رسیده است. به طور کلی اگر بخواهیم ارزیابی جامع و میدانی داشته باشیم، در کل کشور شاهد افزایش ۲۰ تا ۴۵ روزه زمان رسیدگی به پرونده‌ها هستیم که این تأخیر برای کارگری که منبع درآمد خود را از دست داده و هیچ اندوخته‌ای ندارد، بسیار شکننده و آسیب‌زاست.»

سه‌گانه علل اطاله دادرسی در مراجع حل اختلاف کار

خوشوقتی در ادامه تحلیل کارشناسی خود، سه علت اصلی، ریشه‌ای و ساختاری را برای طولانی شدن روند رسیدگی به پرونده‌های کارگری برشمرد و به تشریح دقیق آن‌ها پرداخت:

امحای اطلاعات سامانه و تثبیت ظرفیت هیئت‌ها: پاک شدن کامل اطلاعات سامانه روابط کار موجب شد حجم عظیمی از کارگرانی که پرونده‌شان در مراحل مختلف رسیدگی قرار داشت یا حتی برایشان رأی صادر شده بود اما نسخه چاپی آن را در دست نداشتند، دوباره اقدام به ثبت شکایت کنند. این هجوم و مراجعه مجدد در حالی رخ داد که تعداد هیئت‌های رسیدگی کننده (تشخیص و حل اختلاف) هیچ تغییری نکرد و ثابت ماند، اما تعداد مراجعان عملاً به دو برابر افزایش یافت و باعث ایجاد ترافیک سنگین و فلج کننده پرونده‌ها شد.

تعطیلات غیرمترقبه ناشی از شرایط جنگی: وقوع رویدادها، بحران‌ها و تعطیلات غیرمترقبه و اضطراری ناشی از شرایط جنگی، موجب عدم تشکیل جلسات هیئت‌های تشخیص و حل اختلاف در مواعید مقرر گردید. خروجی مستقیم این تعطیلات، معطل ماندن پرونده‌ها، خارج شدن جلسات از نوبت و در نتیجه طولانی‌تر شدن موعد رسیدگی‌ها بود.

همزمانی با پایان سال و تعمیق بحران اقتصادی: در پایان هر سال، عدم تمدید قرارداد بخشی از نیروها امری رایج و متداول است، اما امسال به دلیل فشار مضاعف شرایط اقتصادی، تورم و بحران‌های حاکم بر کسب و کارها و بنگاه‌های تولیدی، موج تعدیل نیرو و قطع همکاری‌ها شدت بسیار بیشتری گرفت و تأخیر در پرداخت مطالبات معوقه کارگران افزایش یافت. این همزمانی باعث اتکای بیشتر و ناگزیر جامعه کارگری به ثبت شکایت برای دریافت مقرری بیمه بیکاری یا وصول مطالبات مالی‌شان شد.

تفاوت فاحش کیفیت رسیدگی در استان‌های کشور

این کارشناس حقوق کار درباره کیفیت صدور آرا، میزان بی‌طرفی و سرانجام پرونده‌های کارگری، با تأکید بر اینکه نمی‌توان یک حکم کلی و یکسان برای سراسر کشور صادر کرد، گفت: «نمی‌توان به‌صورت صریح و مطلق گفت که وزارت کار صرفاً به نفع کارگر یا صرفاً به نفع کارفرما رأی می‌دهد، بلکه کیفیت و جهت‌گیری رسیدگی را باید استان به استان و بر اساس عملکرد مراجع منطقه‌ای بررسی کرد.»

وی در ادامه با ذکر نمونه‌های ملموس جغرافیایی تشریح کرد: «به عنوان مثال، در استان خراسان رضوی هیئت‌های رسیدگی کننده به‌طور غالب نصّ صریح قانون را به دقیق‌ترین، عادلانه‌ترین و صحیح‌ترین شکل ممکن اجرا می‌کنند. با وجود آنکه آنان نیز با چالش کمبود منابع، حجم بالای پرونده‌ها و طولانی شدن فرایندها مواجه‌اند، اما بر اساس ارزیابی‌های میدانی از ۲۰ سال گذشته تاکنون، کیفیت رسیدگی بسیار بالایی داشته‌اند و آرایی که صادر می‌کنند کاملاً قانونی و کارشناسی شده است. اما در نقطه مقابل، در برخی ادارات شهر تهران مشاهده می‌شود که مراجع رسیدگی کننده، رویه‌ها، سلایق و نسخه‌های شخصی خود را وارد فرایند دادرسی کرده و از مسیر شفاف و نص صریح قانونی عدول می‌کنند.»

نقش کلیدی «آگاهی حقوقی» در احقاق حق

خوشوقتی راهکار اصلی و شاه‌کلید برون‌رفت از چالش‌های دادرسی و عدم تضییع حق را تسلط طرفین بر قوانین موضوعه دانست و تأکید کرد: «در تمامی استان‌ها چه استان‌هایی با کیفیت رسیدگی بالا و چه استان‌های با کیفیت پایین، هرگاه کارگر یا کارفرما به حقوق قانونی خود آگاه باشند و با مستندات قانونی وارد مراجع شده، توانسته است حق خود را در اداره کار یا در نهایت از طریق دیوان عدالت اداری احیا و ایفا کند.»

وی برای اثبات اهمیت حیاتی دانش حقوقی، به سه نمونه عینی و پرونده واقعی اشاره کرد:

کسب حق مرخصی زایمان توسط خانم خانه‌دار: خانم خانه‌داری که پس از زایمان با امتناع سازمان تامین اجتماعی از پرداخت حقوق و مبالغ قانونی دوران مرخصی زایمان مواجه شده بود، صرفاً با مطالعه دقیق قوانین، آئین‌نامه‌ها و آگاهی یافتن از حقوق مصرح خود، اقدام به شکایت کرد و موفق شد بدون داشتن وکیل، تمام حق و حقوق قانونی‌اش را دریافت کند.

شکست شرکت بزرگ خودروسازی به دلیل ناآگاهی: یک شرکت بزرگ خودروسازی کشور با وجود بهره‌مندی از امکانات عریض و طویل، و کلای متعدد و ساختار اداری قوی، صرفاً به دلیل عدم آگاهی کامل مدیران و نمایندگانش از تکالیف دقیق قانونی خود در برابر کارگران، پرونده حقوقی پرمخاطره‌ای را واگذار کرد.

موفقیت داروساز بدون تحصیلات حقوقی: یک داروساز که هیچ‌گونه تحصیلات آکادمیک حقوقی نداشت، تنها با مطالعه خط به خط و دقیق قوانین کار و تأمین اجتماعی و پیگیری مستمر، صبورانه و چندساله، موفق شد تمامی مطالبات مالی معوقه و سنگین خود را از کارفرما نقد کند.

این کارشناس روابط کار در خصوص شائبه‌ها و سلامت اداری هیئت‌های رسیدگی کننده صراحتاً اعلام کرد: «بنده به هیچ وجه وجود فساد سیستماتیک یا رشوه سازمان‌یافته در هیئت‌های تشخیص و حل اختلاف وزارت کار را تأیید نمی‌کنم. اگرچه تخلفات فردی و خطاهای انسانی ممکن است در گوشه و کنار رخ دهد که در صورت پیگیری برخورد می‌شود، اما مسئله و چالش اصلی در هیئت‌ها، عدم دقت کافی یا ناآگاهی برخی اعضای هیئت‌ها از مواد و تبصره‌های قانونی است. در چنین شرایطی، اگر کارگر یا کارفرما نسبت به حقوق قانونی خود آگاه باشند، می‌توانند هیئت رسیدگی کننده را با ارائه مستندات، ادله منطقی و مواد قانونی قانع کرده و رأی عادلانه را دریافت کنند.»

وقتی «جغرافیا» بر مسند «قانون» می‌نشیند

حق کارگر، صدقه‌ای در دست دولت یا کارفرما نیست؛ خون‌بهای عرقِ جبین، تاولِ دست‌ها و رمقِ زانوانی است که در تفتیده‌ترین کارگاه‌ها و خطوط تولید، چرخ این سرزمین را می‌چرخاند. اما آنچه امروز در دالان‌های تاریک مراجع حل اختلاف وزارت کار می‌گذرد، پرده از یک «شکاف عمیق ساختاری» و یک «بیماری سیستماتیک» برمی‌دارد؛ بیماری مهلکی که موجب شده «عدالت اداری» نه یک حق همگانی و مصرح در قانون، بلکه یک «شانس جغرافیایی» باشد.

شهرکرد در تب و تاب یک افشاگری

شهرکرد - فاطمه رجبی -خبرنگار توسعه ایرانی

احمد محمودزاده، معاون وزیر آموزش و پرورش، در نشستی که رنگ و بوی یک مواجهه جدی داشت، به وضعیت فاجعه‌بار آموزش در کشور اعتراف کرد. او با تقبیح آموزش غیرحضوری به عنوان یک آسیبِ جدی به کیفیت یادگیری، اعلام کرد که وزارتخانه دیگر اجازه نمی‌دهد سیستم آموزشی به سمت فروپاشی حرکت کند.

شفافیت یا پایان کار

این پیام صریح معاون وزیر به مدارس غیردولتی بود. او از سیستم جدیدی رونمایی کرد که در آن، ثبت شهریه بدون کد رهگیریِ قرارداد معلم، عملاً غیرممکن است. این یعنی وزارتخانه برای اولین بار به استثمار معلمان و پنهان‌کاری مالی مدارس غیردولتی یورش برده است.

محمودزاده خطاب به مدارسی که در دوران آموزش مجازی، جیب خانواده‌ها را برای خدماتی که ارائه ندادند خالی کرده‌اند، خط و نشان کشید: پول‌های اضافه را پس بدهید یا به‌عنوان بستانکارِ سال آینده حساب کنید. در غیر این صورت، این یک تخلف آشکار است و شوراهای نظارت دیگر با هیچ‌کس تعارف ندارند.

او در بخشی از سخنانش به موضوع عدالت آموزشی گریزی زد و

با دفاع از توسعه مدارس غیردولتی، مدعی شد که آن‌ها باری از دوش دولت برمی‌دارند تا تمرکز روی مدارس مناطق محروم بیشتر شود، ادعایی که هنوز در کانون انتقادات افکار عمومی قرار دارد.

محمودزاده با ارائه آمارِ حیرت‌آورِ ۲۱ هزار مدرسه غیردولتیِ با دو و نیم میلیون دانش‌آموز، عملاً ابعادِ این امپراطوریِ بزرگِ آموزشی را به رخ کشید، اما در عین حال با هشدار نسبت به ممنوعیت دریافت وجه در زمان ثبت‌نام و تحویل کارنامه، دست‌درازی مدارس به جیب والدین را غیرقانونی خواند

خبر پایانی: در حالی که سایه‌ی سنگین مدارس سنگی سال‌هاست بر سرِ دانش‌آموزانِ مناطق محروم کشور (به‌ویژه در استان ما) سنگینی می‌کند و هر لحظه می‌تواند به یک فاجعه انسانی تبدیل شود، محمودزاده با همکاری سازمان نوسازی و سازمان برنامه و بودجه، وعده داد که طرح جایگزینی مدارس سنگی کلید خورده است. او مدعی است که قرار است این میراثِ نحسِ آموزشی برای همیشه برچیده شود.

حالا پرسش اساسی اینجا است: آیا این وعده‌ها در حدِ حرف‌های مرسومِ مسئولان باقی می‌ماند یا معاون وزیر واقعاً تیغِ نظارت را بر گلویِ مدارسِ متخلف و مافیایِ آموزشی گذاشته است؟

مردمِ شهرکرد منتظرند ببینند آیا این خط و نشان کشیدن‌ها قرار است به عدالتِ آموزشی ختم شود یا باز هم دودِ این آتش به چشم دانش‌آموزان می‌رود؟

خبر

اعزام گروه دوم راهداری و حمل‌ونقل جاده‌ای گلستان به مرز مهران

گرگان_فاطمه عرب-خبرنگار توسعه ایرانی

مدیرکل راهداری و حمل و نقل جاده‌ای گلستان گفت: در راستای اجرای برنامه‌های خدمت‌رسانی به زائران اربعین حسینی و با هدف تسهیل تردد و ارائه خدمات مطلوب به عاشقان حضرت اباعبدالله الحسین (ع)، گروه دوم از کارکنان اداره کل به مرز مهران اعزام شدند. عادل مصدقی در مراسم بدرقه این گروه در گفت و گویی خبری اظهارداشت: این گروه شامل یک گشت راهداری به همراه ۴ نفر از همکاران ستادی و شهرستانی بوده است. به گفته وی، این نیروها با حضور میدانی در مرز مهران، در کنار سایر خادمان اربعین، با تمام توان در حوزه‌های مختلف به زائران حسینی خدمت‌رسانی خواهند کرد تا زمینه سفری ایمن، روان و شایسته برای زائران فراهم شود.

■■■

تداوم اجرای پروژه‌های عمرانی و زیرساختی در کمال‌شهر؛

از توسعه معابر تا تقویت زیرساخت‌های ارتباطی

البرز-معصومه‌امین‌زاده-خبرنگار توسعه‌ایرانی

شهرداری کمال‌شهر از تداوم اجرای پروژه‌های عمرانی، خدماتی و زیرساختی در نقاط مختلف این شهر طی هفته گذشته خبر داد؛ پروژه‌هایی که از بهسازی معابر و ارتقای روشنایی شهری تا تقویت زیرساخت‌های مخابراتی و پیگیری طرح‌های قرارگاه اجتماعی را در بر می‌گیرد. بر اساس اعلام اداره ارتباطات شهرداری کمال‌شهر، در هفته منتهی به نهم مردادماه، مجموعه‌ای از نشست‌های تخصصی و اقدامات اجرایی در حوزه‌های عمرانی، خدمات شهری، مالی و اجتماعی برگزار و عملیاتی شد. در حوزه مدیریت شهری، جلسه کمیته درآمدی و همچنین کمیته تخصیص شهرداری با هدف بررسی منابع مالی، اولویت‌بندی اعتبارات و تصمیم‌گیری درباره نحوه تخصیص بودجه به بخش‌های مختلف برگزار شد. همچنین کمیته فنی و بازرگانی شهرداری نیز با محوریت تسریع در اجرای پروژه‌های توسعه شهری تشکیل جلسه داد. در بخش پروژه‌های عمرانی، عملیات احداث سازه ورودی و بازارچه پارک سه هکتاری «ایران‌جان» به‌عنوان یکی از طرح‌های شاخص مدیریت شهری آغاز شد. همچنین عملیات روکش مکانیزه آسفالت در معابر مختلف از جمله بلوار شهید بهشتی، خیابان ۲۴ متری سعدی، معبر باغ‌زمانی و ادامه جدول‌گذاری خیابان فجر یک خرمدشت در دستور کار قرار گرفت. شهرداری کمال‌شهر همچنین از اجرای عملیات بهسازی روشنایی بلوار شهید بهشتی در محدوده منطقه باسکول خبر داد و اعلام کرد این اقدام با هدف افزایش ایمنی تردد شهروندان و ارتقای کیفیت خدمات شهری انجام شده است. در حوزه خدمات شهری نیز واحد انضباط شهری با حضور در نقاط مختلف شهر، نسبت به شناسایی و رفع موارد سد معبر اقدام کرد. از دیگر برنامه‌های مدیریت شهری، پیگیری تقویت زیرساخت‌های ارتباطی شهرک باغ‌زمانی بود. بر اساس اعلام دستیار شهردار، با انعقاد قرارداد با شرکت ایرانسل، چهار دکل مخابراتی در اراضی متعلق به شهرداری نصب خواهد شد که نقش مؤثری در بهبود آنتن‌دهی تلفن همراه و افزایش سرعت اینترنت این منطقه خواهد داشت. در بخش هماهنگی‌های بین‌دستگاهی نیز نشست‌هایی با حضور مسئولان فرمانداری کرج، شهرداری کمال‌شهر و مدیرکل دفتر اجتماعی و فرهنگی استانداری البرز برای بررسی روند اجرای پروژه‌های عمرانی و مصوبات قرارگاه اجتماعی منطقه باسکول برگزار شد. در همین راستا، مدیرکل دفتر اجتماعی استانداری و شهردار کمال‌شهر از پروژه‌های در حال اجرای این منطقه نیز بازدید کردند. همچنین جلسه پایگاه بسیج ثامن‌الائمه(ع) شهرداری کمال‌شهر با محوریت برنامه‌ریزی برای مراسم اربعین حسینی برگزار شد. بر اساس اعلام شهرداری کمال‌شهر، اجرای این برنامه‌ها با هدف توسعه زیرساخت‌های شهری، ارتقای خدمات عمومی، بهبود کیفیت زندگی شهروندان و تسریع در اجرای پروژه‌های عمرانی ادامه خواهد داشت.

خبر

تلاقی «فرهنگ مقاومت» و «خدمت‌رسانی» در شهر جدید امیرکبیر؛

از بازخوانی تهدیدات نوین تا بسیج زیرساخت‌ها برای زائران اربعین

مرکزی - غلامی - خبرنگار توسعه ایرانی

همزمان با پنجم مردادماه، «روز ملی مقاومت» و سالروز حماسه عملیات مرصاد، شهر جدید امیرکبیر میزبان هیئتی عالی‌رتبه بود که در سفری راهبردی، ضمن برگزاری نشست تخصصی «آموزش سایبری و تهدیدات نوین»، از روند آماده‌سازی زیرساخت‌های اسکان و خدمات‌رسانی به زائران اربعین حسینی بازدید کردند. این رویداد، نمادی از پیوند میان «اقتدار دفاعی» و «توسعه عمرانی» در چشم‌انداز آینده ایران اسلامی بود.

تبیین «دفاع سایبری»؛ راهبرد نوین در عصر مقاومت

در نخستین بخش از این برنامه، نشست تخصصی «آموزش سایبری و تهدیدات نوین» با حضور سردار سرتیپ دکتر غیاثی‌راد، دستیار ارشد فرمانده قرارگاه مرکزی خاتم‌الانبیا (ص)، سرهنگ گودرزی مدیرکل حفظ آثار و نشر ارزش‌های دفاع مقدس استان مرکزی و مهندس رحیمی، مدیرعامل شرکت عمران شهرهای جدید امیرکبیر و مهاجران برگزار شد.

سردار دکتر غیاثی‌راد در این نشست با تبیین پیوند عمیق میان فرهنگ مقاومت و دفاع مقدس با اقتضائات عصر حاضر، تصریح کرد: مقابله با جنگ شناختی و تهدیدات نوین سایبری، نیازمند خودباوری ملی و تکیه بر دانش بومی است. حفظ امنیت پایدار ایران اسلامی، در گرو شجاعت در تصمیم‌گیری و انتقال میراث ایثار به نسل جوان است که باید سرلوحه تمامی فعالیت‌های مدیریتی قرار گیرد.

مهندس رحیمی نیز با گرامیداشت یاد و خاطره امام شهید امت و شهدای والامقام جنگ رمضان و عملیات مرصاد، بر تعهد شرکت عمران برای توسعه متوازن تأکید کرد. وی با اشاره به جایگاه امیرکبیر به عنوان نخستین شهر ویلایی کشور، افزود: ما توسعه زیرساخت‌ها و ارتقای کیفیت زندگی شهروندان را در امتداد همان فرهنگ ایثار می‌دانیم و با جذب سرمایه‌گذاری، در پی شکوفایی ظرفیت‌های

کم‌نظیر این شهر هستیم.

تجلی خدمت؛ آماده‌باش کامل برای میزبانی از زائران اربعین

در بخش دوم این سفر کاری، مسئولان حاضر با حضور در مزار شهید گمنام شهر جدید امیرکبیر، با آرمان‌های شهدا تجدید میثاق کرده و سپس از موکب زائران اربعین حسینی بازدید میدانی به‌عمل آوردند.

در این بازدید، آخرین تمهیدات و برنامه‌ریزی‌های صورت گرفته برای استقبال از عاشقان اباعبدالله الحسین (ع) مورد بررسی قرار گرفت. سردار غیاثی‌راد خدمت‌رسانی به زائران را جلوه‌ای عینی از فرهنگ همدلی و ایثار دانست و خواستار هم‌افزایی حداکثری دستگاه‌های اجرایی برای ارائه خدماتی شایسته به زائران شد.

در همین راستا، مهندس رحیمی با تأکید بر آمادگی کامل شرکت عمران شهرهای جدید امیرکبیر و مهاجران برای پشتیبانی از برگزاری باشکوه مراسم اربعین، اظهار داشت: «تمامی ظرفیت‌های لجستیکی و خدماتی این شرکت برای ایجاد بستری مطلوب جهت میزبانی از زائران سید و سالار شهیدان به کار گرفته خواهد شد تا ضمن انجام وظیفه انسانی و مذهبی، میزبان شایسته‌ای برای رهروان طریق عشق باشیم.

این روز، فرصتی بود تا یک‌بار دیگر ثابت شود که شرکت عمران شهرهای جدید، فراتر از مسئولیت‌های عمرانی، به رسالت‌های اجتماعی و فرهنگی خود نیز با نگاهی راهبردی و جهادی عمل می‌کند.

آگهی موضوع ماده ۳ قانون و ماده ۱۳ آئین نامه قانون تعیین تکلیف وضعیت ثبتی و اراضی و ساختمان های فاقد سند رسمی حوزه ثبتی شهرستان لاهیجان

شناسه آگهی: ۲۲۲۳۵۰۴

برابر رای بشماره ۱۴۰۵۶۰۳۱۸۰۰۵۰۰۴۷۷۰ مورخه ۱۴۰۵/۰۴/۰۱ هیأت موضوع قانون تعیین تکلیف وضعیت ثبتی اراضی و ساختمان‌های فاقد سند رسمی مستقر در واحد ثبتی لاهیجان تصرفات مالکانه و بلامعارض متقاضی مهران دانشور پهمدانی فرزند محمدعلی به شماره شناسنامه ۱۹۶ کد ملی ۲۷۲۲۶۸۰۵۷۲ صادره از لاهیجان_ نسبت به ششدانگ یک قطعه زمین جهت تجمیع به پلاک ۲۹۱/۱۳۲ به مساحت ۵/۷۵ مترمربع به پلاک ۲۸۷/۵۰۳ مفروز از ۲۸۷ اصلی از سنگ اصلی ۲۸۷ واقع در لاهیجان بخش ۱۳ گیلان به نشانی :لاهیجان _ از مورد مالکیت اداره اوقاف(موقوفه موسی معتمد شریعت) محرز گردیده است.لذا به منظور اطلاع عموم در دو نوبت به فاصله ۱۵ روز آگهی می شود و در صورتی که اشخاصی نسبت به صدور سند مالکیت متقاضیان اعتراضی داشته باشند می توانند از تاریخ انتشار اولین آگهی به مدت ۲ ماه اعتراض خود را به این اداره تسلیم و پس از اخذ رسید ظرف مدت یک ماه از تسلیم اعتراض دادخواست خود را به مراجع قضایی تقدیم نمایند، بدیهی است در صورت انقضای مدت مذکور و عدم وصول گواهی اقامه دعوی طبق مقررات سند مالکیت صادر خواهد شد. ۳۵۷/۱/م الف

تاریخ انتشار نوبت اول: ۱۴۰۵/۰۵/۱۱ تاریخ انتشار نوبت دوم: ۱۴۰۵/۰۵/۲۶

شهریار سلیمی بازنشین– رئیس ثبت اسناد و املاک شهرستان لاهیجان

آگهی موضوع ماده ۳ قانون و ماده ۱۳ آئین نامه قانون تعیین تکلیف وضعیت ثبتی و اراضی و ساختمان های فاقد سند رسمی حوزه ثبتی شهرستان لاهیجان

شناسه آگهی: ۲۲۲۳۰۴۴

برابر رای بشماره ۱۴۰۴۶۰۳۱۸۰۰۵۰۱۵۲۶۹ مورخه ۱۴۰۴/۱۰/۰۳ هیأت موضوع قانون تعیین تکلیف وضعیت ثبتی اراضی و ساختمان‌های فاقد سند رسمی مستقر در واحد ثبتی لاهیجان تصرفات مالکانه سهراب صفرزاد اصلی فرزند هادی به شماره شناسنامه ۲۳۲۹ کد ملی ۲۷۲۰۹۸۷۰۷۷صادره_ نسبت به ششدانگ یک قطعه زمین مزروعی به مساحت ۴۲۰/۷۵ مترمربع به شماره پلاک ۱۸۲۵ مفروز و مجزی شده از ۱ و ۱۹ و غیره فرعی از ۱۳۹ اصلی واقع در قریه پهمدان لاهیجان بخش ۱۴ گیلان به نشانی:لاهیجان _روستای پهمدان از مالکیت عبدالوهاب رفیع قایمی و همچنین زارعین صاحب نسق انتقالی از اصلاحات ارضی تأیید و محرز گردیده است.لذا به منظور اطلاع عموم در دو نوبت به فاصله ۱۵ روز آگهی می شود و در صورتی که اشخاصی نسبت به صدور سند مالکیت متقاضیان اعتراضی داشته باشند می توانند از تاریخ انتشار اولین آگهی به مدت ۲ ماه اعتراض خود را به این اداره تسلیم و پس از اخذ رسید ظرف مدت یک ماه از تسلیم اعتراض دادخواست خود را به مراجع قضایی تقدیم نمایند، بدیهی است در صورت انقضای مدت مذکور و عدم وصول گواهی اقامه دعوی طبق مقررات سند مالکیت صادر خواهد شد. ۳۰۷/۱/م الف

تاریخ انتشار نوبت اول: ۱۴۰۵/۰۴/۲۷ تاریخ انتشار نوبت دوم: ۱۴۰۵/۰۵/۱۱

شهریار سلیمی بازنشین– رئیس ثبت اسناد و املاک شهرستان لاهیجان

آگهی موضوع ماده ۳ قانون و ماده ۱۳ آئین نامه قانون تعیین تکلیف وضعیت ثبتی و اراضی و ساختمانهای فاقد سند رسمی

هیات موضوع قانون تعیین تکلیف وضعیت ثبتی اراضی و ساختمانهای فاقد سند رسمی

شناسه آگهی: ۲۲۴۱۵۱۰

برابر رای شماره ۱۴۰۵۶۰۳۰۵۰۰۵۰۰۱۲۰۳ مورخ ۱۴۰۵/۰۴/۱۷ هیات اول موضوع قانون تعیین تکلیف وضعیت ثبتی اراضی و ساختمانهای فاقد سند رسمی مستقر در واحد ثبتی حوزه ثبت ملک محلات تصرفات مالکانه بلامعارض متقاضی محمد تقی رضی فرزند اسماعیل شماره شناسنامه ۷ به کد ملی ۰۵۶۹۸۷۳۲۶۶ بعنوان مالک ششدانگ یک قطعه باغ به مساحت ۱۱۷۸/۲۹ متر مربع مفروز و مجزی شده از پلاک ۳۲۵ فرعی از ۴۲۷۵ اصلی بخش ۸ شهرستان محلات روستای خورهه دشت وزوان (قولنامه عادی از ورثه مرحوم اسماعیل رضی) واقع در بخش محلات محرز گردیده است.

لذا به منظور اطلاع عموم مراتب در دو نوبت به فاصله ۱۵ روز آگهی می شود در صورتی که اشخاص نسبت به صدور سند مالکیت متقاضی اعتراضی داشته باشند می توانند از تاریخ انتشار اولین آگهی به مدت دو ماه اعتراض خود را به این اداره تسلیم و پس از اخذ رسید ظرف مدت یک ماه از تاریخ تسلیم اعتراض دادخواست خود را به مراجع قضایی تقدیم نمایند. بدیهی است در صورت انقضای مدت مذکور و عدم وصول اعتراض طبق مقررات سند مالکیت صادر خواهد شد.

تاریخ انتشار نوبت اول : ۱۴۰۵/۰۵/۱۱ تاریخ انتشار نوبت دوم : ۱۴۰۵/۰۵/۲۶

علی صالحی–رئیس ثبت اسناد و املاک

آگهی موضوع ماده ۳ قانون و ماده ۱۳ آیین نامه قانون تعیین تکلیف وضعیت ثبتی و اراضی و ساختمان های فاقد سند رسمی

شناسه آگهی: ۲۲۲۵۷۸۶

برابر رای شماره ۵۶۷۹ مورخ ۱۴۰۵/۰۴/۰۲ هیات موضوع قانون تعیین تکلیف وضعیت ثبتی اراضی و ساختمان های فاقد سند رسمی مستقر در واحد ثبتی بوشهر تصرفات مالکانه و بلامعارض متقاضی منوچهر ماهینی فرزند عبدالمحمد به شماره شناسنامه ۱۱۲ و شماره ملی ۴۴۴۹۵۹۲۲۶۳ صادره از اردکان در قسمتی از شش دانگ یک قطعه زمین با بنای احداثی به مساحت ۱۹۹/۷۰ متر مربع پلاک ۸۷ فرعی از ۳۳۹۹ اصلی مفروزی و مجزا شده از اصلی واقع در بخش دو بوشهر خریداری مالک رسمی گردیده است.

لذا به منظور اطلاع عموم مراتب در دو نوبت به فاصله ۱۵ روز آگهی می شود در صورتی که اشخاص نسبت به صدور سند مالکیت متقاضی اعتراضی داشته باشند می توانند از تاریخ انتشار اولین آگهی به مدت دو ماه اعتراض خود را به این اداره تسلیم و پس از اخذ رسید، ظرف مدت یک ماه از تاریخ تسلیم اعتراض ، دادخواست خود را به مرجع قضایی تقدیم نمایند.

بدیهی است در صورت انقضای مدت مذکور و عدم وصول اعتراض طبق مقررات سند مالکیت صادر خواهد شد.

تاریخ انتشار نوبت اول: ۱۴۰۵/۰۴/۲۷

تاریخ انتشار نوبت دوم: ۱۴۰۵/۰۵/۱۱

شکراله سعادتی–رئیس اداره ثبت اسناد و املاک شهرستان بوشهر

آگهی موضوع ماده ۱ قانون تعیین تکلیف اراضی و ساختمانهای فاقد سند رسمی حوزه ثبتی شهرستان ابدانان

به موجب ماده ۱ قانون و ماده ۱۳ ائین نامه قانون تعیین تکلیف اراضی و ساختمانهای فاقد سند رسمی مصوب ۱۳۹۰/۹/۲۰ مجلس شورای اسلامی متقاضیانی که به استناد مواد مذکور تقاضای ثبت و صدور سند مالکیت نموده اند و هیئت حل اختلاف رای به صحت وقوع بیع به تصرفات اگهی صادر نموده جهت اطلاع عموم در ۲ نوبت به شرح زیر آگهی میگردد.

۱ – آقای عباسقلی هادی زاده فرزند هواس در ششدانگ یک قطعه زمین مزروعی به مساحت ۲۵۲۷۹/۱۷ متر مربع پلاک ۱۶۵۲۷ فرعی از ۳۱ اصلی واقع در آبدانان اراضی ناصر عالی – که هیئت قانون تعیین تکلیف به موجب رای ۱۴۰۵۶۰۳۱۵۰۰۷۰۰۲۵۶۴ مورخه ۱۴۰۵/۰۵/۰۳ صدور سند مالکیت مفروزه مورد تقاضا را صادر نموده است.

۲_آقای حاجیمراد کریمی فرزند نور مراد در ششدانگ یک قطعه زمین مزروعی به مساحت ۳۸۹۵/۹۲ متر مربع پلاک ۱۲۰۲ فرعی از ۲۵ اصلی واقع در آبدانان اراضی گل گل – که هیئت قانون تعیین تکلیف به موجب رای ۱۴۰۵۶۰۳۱۵۰۰۷۰۰۵۳۸۶ مورخه۱۴۰۴/۱۱/۲۶ صدور سند مالکیت مفروزه مورد تقاضا را صادر نموده است.

۳_آقای اسکندر اسکندری فرزند زکی در ششدانگ یک قطعه زمین مزروعی به مساحت ۴۶۵۱۹ متر مربع پلاک ۲۴۹۷ فرعی از ۱۶ اصلی واقع در آبدانان اراضی مورموری – موسوم به کالکی و منتسب به مالکیت رسمی آقای زکی اسکندری – که هیئت قانون تعیین تکلیف به موجب رای ۱۴۰۵۶۰۳۱۵۰۰۷۰۰۲۶۴۱ مورخه ۱۴۰۵/۰۵/۰۴ رای به صدور سند مالکیت مفروزه مورد تقاضا را صادر نموده است.

۴- آقای اسکندر اسکندری فرزند زکی در ششدانگ یک قطعه زمین مزروعی به مساحت ۳۲۹۵۴/۵۸۷ مربع پلاک ۲۵۰۲ فرعی از ۱۶اصلی واقع در آبدانان اراضی مورموری – موسوم به منطقه جانستان ومنتسب به مالکیت رسمی آقای زکی اسکندری – که هیئت قانون تعیین تکلیف به موجب رای ۱۴۰۵۶۰۳۱۵۰۰۷۰۰۲۶۴۲ مورخه ۱۴۰۵/۰۵/۰۴ رای به صدور سند مالکیت مفروزه مورد تقاضا را صادر نموده است.

۵- آقای سیروس بیرانوند فرزند رحمت الله در ششدانگ یک قطعه زمین مزروعی به مساحت ۲۴۸۵۰/۵۲ مربع پلاک ۱۸۷ فرعی از ۴ فرعی از ۲۰ اصلی واقع در آبدانان اراضی هلیوه که هیئت قانون تعیین تکلیف به موجب رای ۱۴۰۵۶۰۳۱۵۰۰۷۰۰۲۵۵۹ مورخه ۱۴۰۵/۰۵/۰۲ رای به صدور سند مالکیت مفروزه مورد تقاضا را صادر نموده است.

۶- آقای سردار سگوندی فرزند نامدار در ششدانگ یک قطعه زمین مزروعی به مساحت ۴۰۲۸۰/۶۰ متر مربع پلاک ۱۸۹ فرعی از ۴ فرعی از ۲۰ اصلی واقع در آبدانان اراضی هلیوه که هیئت قانون تعیین تکلیف به موجب رای ۱۴۰۵۶۰۳۱۵۰۰۷۰۰۲۶۴۸ مورخه ۱۴۰۵/۰۵/۰۴ رای به صدور سند مالکیت مفروزه مورد تقاضا را صادر نموده است.

۷_آقای سردار سگوندی فرزند نامدار در ششدانگ یک قطعه زمین مزروعی به مساحت ۱۶۲۳۶/۸۸ متر مربع پلاک ۱۹۰ فرعی از ۴ فرعی از ۲۰ اصلی واقع در آبدانان اراضی هلیوه که هیئت قانون تعیین تکلیف به موجب رای ۱۴۰۵۶۰۳۱۵۰۰۷۰۰۲۶۴۸ مورخه ۱۴۰۵/۰۵/۰۴ رای به صدور سند مالکیت مفروزه مورد تقاضا را صادر نموده است.

لذا چنانچه اشخاص ذینفع به آرا فوق الذکر اعتراض داشته باشند باید از انتشار اولین نوبت آگهی به مدت دو ماه اعتراض خود را به اداره ثبت اسناد محل وقوع ملک تسلیم و رسید اخذ نمایند در صورتی که اعتراض در موعد مقرر قانونی واصل نگردد یا معترض گواهی تنظیم دادخواست از دادگاه عمومی محل ارائه ننماید ثبت محل وفق مقررات مبادرت به صور سندمالکیت خواهد نمود.

تاریخ انتشار نوبت اول: ۱۴۰۵/۰۵/۱۱

تاریخ انتشار نوبت دوم: ۱۴۰۵/۰۵/۲۶

سرخی

رئیس اداره ثبت اسناد و املاک شهرستان آبدانان

آگهی تحدید حدود اختصاصی

تحدید حدود اختصاصی مستنداً به ماده ۱۳ آیین‌نامه قانون تعیین تکلیف وضعیت ثبتی اراضی و ساختمان‌های فاقد سند رسمی و ماده ۱۴ قانون ثبت اسناد و املاک به شرح ذیل آگهی می‌گردد:

۱- عبدالله پاشنگ نسبت به ششدانگ یک قطعه باغ آبی به مساحت ۱۳۸۰۲ متر مربع دارای پلاک ۱۰۷۵ فرعی از ۲۳۵۹ اصلی بخش ۱۵ مهاباد روستای یوسفکند موضوع سند قطعی ۲۹۲۱۶ دفتر ۱ مهاباد.

۲- عبدالله پاشنگ نسبت به ششدانگ یک قطعه باغ آبی به مساحت ۱۱۶۰۸ متر مربع دارای پلاک ۱۰۷۶ فرعی از ۲۳۵۹ اصلی بخش ۱۵ مهاباد روستای یوسفکند موضوع سند قطعی ۲۹۲۱۶ دفتر ۱ مهاباد.

لذا بدین‌وسیله از مجاورین و صاحبان حقوق دعوت می‌شود که در روز تعیین‌شده در محل حاضر و در صورتی‌که اعتراضی به حدود و حقوق ارتفاقی داشته باشند، از تاریخ تنظیم صورت‌مجلس تحدیدی لغایت ۳۰ روز اعتراض خود را به اداره ثبت اسناد و املاک شهرستان مهاباد تسلیم و رسید دریافت نمایند و از تاریخ تسلیم اعتراض و دریافت رسید لغایت ۳۰ روز به مرجع ذیصلاح قضایی مراجعه و نسبت به تنظیم دادخواست اعتراض اقدام نمایند و گواهی تقدیم دادخواست را از دادگاه اخذ و ظرف مهلت مقرر یک‌ماهه به اداره ثبت اسناد و املاک مهاباد ارائه نمایند. در غیر این‌صورت چنانچه متقاضی ثبت یا نماینده قانونی وی به دادگاه مراجعه و گواهی عدم تقدیم دادخواست را اخذ و ارائه نمایند، بدون توجه به اعتراض مطابق مقررات سند مالکیت به نام متقاضی ثبت صادر خواهد شد.

در صورتی که روز تحدید حدود مصادف با تعطیلی گردد، عملیات تحدید حدود در همان ساعت مندرج در آگهی و در اولین روز کاری بعد از تعطیلی با رعایت مواد قانونی فوق‌الاشاره صورت می‌پذیرد.

تاریخ انتشار: یکشنبه ۱۴۰۵/۰۵/۱۱

تاریخ تحدید: یکشنبه ۱۴۰۵/۰۶/۰۱ ساعت ۱۰

محمد طلوعی – رئیس ثبت اسناد و املاک مهاباد

توسعه ایرانی
روزنامه صبح
سیاسی، اجتماعی، اقتصادی

صاحب امتیاز: موسسه اطلاع‌رسانی و خبرگزاری ایلنا
مدیرمسئول: مسعود حیدری
زیرنظر شورای سردبیری
مدیر بازرگانی و روابط عمومی: مرتضی بلوکی

چاپ: کار و کارگر ۶۶۸۱۷۳۱۷
نشانی تحریریه: تهران، خیابان انقلاب، خیابان دانشگاه، نرسیده به روانمهر، پلاک ۱۳۲
تلفن تحریریه: ۶۶۹۵۶۶۰۰(۰۲۱)
نشانی سایت: toseeirani.ir
اینستاگرام: @tosee_irani
ایمیل: toseirani@gmail.com

فوتبال خارجی

پیش‌بینی ابررایانه از فصل جدید
آرسنال قهرمان لیگ برتر می‌شود، لیدز مدعی شگفتی

پیش‌بینی جدید ابررایانه از فصل ۲۰۲۶-۲۰۲۷ لیگ برتر انگلیس نشان می‌دهد آرسنال شانس اول فتح جام قهرمانی است و لیدز یونایتد نیز نتایج درخشانی به دست خواهد آورد. به گزارش ایلنا، لیدز یونایتد در آستانه آغاز دومین فصل حضور مجدد خود در لیگ برتر قرار دارد و اکنون یک ابررایانه جدید چشم‌انداز مثبتی را برای سفیدپوشان پیش‌بینی کرده است. طبق گزارش وب‌سایت yorkshireeveningpost.co.uk، مدل پیش‌بینی سایت Compare.bet با استفاده از هوش مصنوعی مولد و الگوریتم‌های احتمالی ریاضی، جدول نهایی فصل ۲۰۲۶-۲۰۲۷ لیگ برتر را شبیه‌سازی کرده است. این پیش‌بینی نشان می‌دهد که آرسنال با کسب ۸۸ امتیاز به عنوان قهرمانی دست خواهد یافت و منچسترسیتی نیز با ۸۵ امتیاز در رتبه دوم قرار می‌گیرد. لیورپول با ۷۴ امتیاز در رتبه سوم پیش‌بینی شده و چلسی با ۷۰ امتیاز جایگاه چهارم را به خود اختصاص داده است. استون ویلا نیز با کسب ۶۷ امتیاز بالاتر از منچستریونایتد ۶۳ امتیازی، در رده پنجم جدول جای گرفته است.

هایجک بزرگ آژاکس از لیدز یونایتد
یولیان برانت رسماً آژاکسی شد

ستاره آلمانی، پس از پیروزی آژاکس در رقابت نقل‌وانتقالاتی با لیدز یونایتد، روز جمعه به طور رسمی قرارداد خود با این تیم هلندی را به امضا رساند. به گزارش ایلنا، باشگاه انگلیسی در یک برهه زمانی پیشتاز این رقابت بود، اما برانت اکنون آینده خود را به آژاکس متعهد کرده است. این بازیکن ۳۰ ساله پس از پایان قرارداد در تابستان گذشته، بروسیا دورتموند را ترک کرد. این ملی‌پوش سابق آلمانی قراردادی تا سال ۲۰۲۹ با آژاکس امضا کرد. برانت نهمین بازیکن آلمانی تاریخ آژاکس خواهد بود؛ پیش از او دیانت رامای، هایکو وسترمان و امین یونس نیز در قرن بیست و یکم برای این باشگاه ریشه‌دار و پرافتخار به میدان رفته بودند. به زودی یک خرید آلمانی دیگر نیز توسط آژاکس انجام خواهد شد، چرا که مارک-آندره ترشتگن در آستانه پیوستن از بارسلونا قرار دارد. این دروازه‌بان برای پیوستن مجدد به میشل، سرمربی سابق خود در ژیرونا به توافق رسیده و انتظار می‌رود این انتقال طی روزهای آینده نهایی و تکمیل شود.

رئال پیشنهادش به وینیسیوس را تغییر نمی‌دهد
روزنه امید توپچی‌ها برای شکار بزرگ

در پی امتناع رئال مادرید از ارتقای پیشنهاد تمدید قرارداد وینیسیوس جونیور، آرسنال امیدوار است از این فرصت طلایی برای جذب ستاره برزیلی مادریدی‌ها استفاده کند. به گزارش ایلنا، این ملی‌پوش برزیلی در تاریخ ۳ اوت به تمرینات رئال مادرید بازخواهد گشت، در حالی که آینده بلندمدت او همچنان بلاتکلیف است. اگرچه هم بازیکن و هم باشگاه به صورت عمومی تمایل خود را برای ادامه همکاری ابراز کرده‌اند، اما مذاکرات بر سر تمدید قرارداد در حالت بن‌بست باقی مانده است؛ موضوعی که آرسنال را امیدوار نگه داشته تا شاید یک انتقال شگفت‌انگیز و جنجالی ممکن شود. قرارداد فعلی این ستاره برزیلی در ژوئن ۲۰۲۷ به پایان می‌رسد و با توجه به اینکه هنوز توافقی حاصل نشده، ابهام و بلاتکلیفی حول یکی از بزرگ‌ترین ستارگان مادرید ادامه دارد. مسئولان باشگاه بر این باورند که موضع خود را کاملاً شفاف بیان کرده‌اند و اکنون پیشنهادی را که پیش از این برای این وینگر ۲۶ ساله ارسال شده بود، بهبود خواهند بخشید. به این ترتیب، آن‌ها منتظر هستند تا وینیسیوس و نمایندگانش تصمیم بگیرند که آیا شرایط پیشنهادی را می‌پذیرند یا خیر. در حال حاضر، برخلاف برخی گزارش‌ها، هیچ جلسه دیگری بین دو طرف برنامه‌ریزی نشده است.

آرسنال همچنان اوضاع را زیر نظر دارد

اگرچه آرسنال هنوز تماس مستقیمی با وینیسیوس یا نمایندگانش برقرار نکرده است، اما منابع نزدیک به قهرمان لیگ برتر معتقدند که همچنان یک فرصت طلایی وجود دارد. باشگاه لندنی منتظر است تا ببیند مذاکرات بین بازیکن و رئال مادرید چگونه پیش می‌رود تا در مورد ارائه پیشنهاد رسمی تصمیم‌گیری کند. در صورتی که وینیسیوس تمدید قرارداد را به تاخیر بیندازد، آرسنال آماده اقدام است. توپچی‌ها به دنبال نشان دادن قدرت خود در بازار نقل‌وانتقالات هستند و باور دارند که جذب ستاره رئال مادرید، یکی از بزرگ‌ترین انتقال‌های دنیای فوتبال خواهد بود و پیام واضحی درباره بلندپروازی‌های آن‌ها ارسال خواهد کرد. با این حال، هرگونه اقدام کاملاً به تحولات میان این بازیکن برزیلی و رئال مادرید بستگی دارد.

زمان به فاکتوری کلیدی تبدیل می‌شود

در همین حال، لوس بلانکوس کاملاً از زمان‌بندی آگاه است. اگر وینیسیوس قرارداد جدیدی امضا نکند، در ژانویه ۲۰۲۷ وارد ۶ ماه پایانی قرارداد خود خواهد شد که به او اجازه می‌دهد با باشگاه‌های خارجی وارد مذاکره برای پیش‌قرارداد شود و احتمالاً در تابستان آینده به صورت رایگان جدا شود. به همین دلیل، رئال مادرید درک می‌کند که در صورت به بن‌بست رسیدن نهایی مذاکرات تمدید، فروش این وینگر پیش از رسیدن به آن مرحله، منطقی‌ترین راهکار ورزشی و مالی خواهد بود. این ملی‌پوش برزیلی به سهم خود همواره تاکید کرده که خواهان ماندن در سانتیاگو برنابئو است.

در پی مخالفت‌های گسترده، واگذاری سهام مسابقات فیفا منتفی شد
عقب‌نشینی اینفانتینو از طرح جنجالی

رئیس فیفا، اعلام کرده است که طرح جنجالی واگذاری بخشی از سهام رقابت‌های مهم این نهاد به سرمایه‌گذاران خصوصی، در پی مخالفت‌های گسترده کنار گذاشته شده است.

به گزارش بی‌بی‌سی، جیانی اینفانتینو، گفت که روشن شده که این طرح «باعث ایجاد شکاف» شده و دیگر در راستای هدف اولیه آن نیست. او افزود: «در نتیجه، این پیشنهاد ادامه پیدا نخواهد کرد.» رئیس فیفا پیش‌تر به هر یک از ۲۱۱ فدراسیون عضو پیشنهاد کرده بود در صورت حمایت از ورود سرمایه‌گذاران خصوصی به رقابت‌های فیفا، از جمله جام‌های جهانی مردان و زنان، ۴۰ میلیون دلار دریافت کنند.

۵۵ فدراسیون عضو یوفا روز پنجشنبه رای دادند که در صورت اجرای این طرح، جام‌های جهانی را تحریم کنند.

کوین لامور، مدیر عملیات فیفا، نیز گفت که حتی مدیران این نهاد درباره این پروژه «فریب خورده‌اند.»

کارلوس کوردیرو، مشاور ارشد اینفانتینو در امور راهبرد جهانی و حکمرانی، در اعتراض به این طرح استعفا کرد و آن را «توافقی بد برای فوتبال» خواند که به گفته او «آینده فوتبال را در گرو می‌گذارد.»

کنفدراسیون فوتبال آمریکای شمالی، مرکزی و حوزه کارائیب، کونکاکاف، نیز اعلام کرد که اعضایش این پیشنهاد را رد کرده‌اند. به گفته منابع، بیشتر فدراسیون‌های این منطقه اعتماد خود به اینفانتینو را از دست داده‌اند یا در حال از دست دادن آن هستند.

کنفدراسیون فوتبال آسیا هم اعلام کرد که در مخالفت با این طرح در کنار یوفا و کونکاکاف ایستاده است. اندی برنهام، نخست‌وزیر بریتانیا، نیز گفت که اینفانتینو «فرد مناسبی» برای ریاست فیفا نیست.

اینفانتینوی ۵۶ ساله در حالی برای انتخاب مجدد به عنوان رئیس فیفا در کنگره ماه مارس آماده می‌شود که اکنون با فشار شدیدی روبه‌روست. او می‌گوید که قصد دارد همه طرف‌های ذی‌نفع را با تکیه بر «منافع مشترک فوتبال» دوباره گرد هم آورد.

چرا طرح اینفانتینو شانسی برای تصویب نداشت؟

فیفا با وجود مخالفت یوفا و کونکاکاف، ابتدا روز جمعه اعلام کرده بود که همچنان طرح خود را دنبال خواهد کرد و گفته بود: «هیچ کس قصد فروش فوتبال را ندارد.»

با این حال، اینفانتینو هنگام اعلام کنار گذاشته شدن طرح پذیرفت که برای تصویب آن به حمایت اکثریت اعضای فیفا نیاز دارد؛ یعنی دست کم ۱۰۶ فدراسیون از مجموع ۲۱۱ عضو باید به آن رای مثبت می‌دادند.

پس از آنکه کنفدراسیون فوتبال آسیا نیز به یوفا و کونکاکاف پیوست، دستیابی به این اکثریت عملا نامحتمل شد. یوفا ۵۵ رای، کونکاکاف ۳۵ رای و کنفدراسیون فوتبال آسیا ۴۶ رای در اختیار دارند.

در صورتی که همه فدراسیون‌های عضو از موضع کنفدراسیون‌های خود پیروی می‌کردند، ۱۳۶ کشور به طرح اینفانتینو رای منفی می‌دادند.

کنفدراسیون فوتبال آفریقا و کنفدراسیون فوتبال اقیانوسیه گفته بودند که این پیشنهاد را در ماه اوت بررسی خواهند کرد. کنفدراسیون فوتبال آمریکای جنوبی نیز از فیفا خواسته بود تا درباره «دامنه، ساختار، نحوه اداره و پیامدهای احتمالی» این طرح توضیحات بیشتری ارائه کند. فیفا و جیانی اینفانتینو قصد داشتند که یک شرکت تجاری زیرمجموعه برای اداره رقابت‌های اصلی این نهاد، از جمله جام‌های جهانی، ایجاد کنند و به سرمایه‌گذاران بیرونی اجازه دهند سهام اقلیت آن را بخرند.

فیفا گفته بود که اشخاص ثالث می‌توانند در شرکت تجاری تازه‌ای با نام «فیفافورورادانترپرایز» سرمایه‌گذاری «اقلیت و بدون اختیار کنترل» داشته باشند. اینفانتینو برای فدراسیون‌های عضو تا ۱۹ سپتامبر مهلت تعیین کرده بود تا در صورت پذیرش طرح، به پرداخت اولیه ۲۰ میلیون دلاری دسترسی پیدا کنند.

در سند ۲۵ صفحه‌ای که بانک سرمایه‌گذاری جی‌پی مورگان تهیه کرده بود، توضیح داده شده بود که چگونه گسترش رقابت‌های فیفا می‌تواند سهم پرداختی به هر فدراسیون عضو را در دوره ۲۰۳۵ تا ۲۰۳۹ به حدود ۲۴ میلیون یورو افزایش دهد.

در این سند از «ابتکارهای تجاری تازه» و «جذب نیروهای برتر با پرداخت‌های مبتنی بر مشوق» سخن گفته شده بود. جام جهانی در آن «پربیننده‌ترین رویداد ورزشی» توصیف شده، اما در مقابل گفته شده بود که فیفا از نظر تجاری «کمتر از ظرفیت واقعی درآمدزایی کرده است».

در این سند اشاره‌ای به فوتبال زنان نشده بود.

فیفا گفته بود که انتظار می‌رود شرکت سرمایه‌گذاری آمریکایی «ترایو اترنال» هدایت گروه سرمایه‌گذاران پیشنهادی را بر عهده بگیرد. این شرکت را جاشوا کوشنر، برادر جرد کوشنر، داماد دونالد ترامپ، بنیان گذاشته است.

ترامپ روز جمعه، در نخستین واکنش خود به این طرح، گفت که درباره آن با اینفانتینو گفت‌وگو نکرده است. این دو از زمان بازگشت ترامپ به کاخ سفید در سال ۲۰۲۵ روابط نزدیکی داشته‌اند.

سیگنال‌های جدید درباره گسترش تورنمنت به ۶۴ تیم

به رغم رد این طرح جنجالی، بلندپروازی‌های رئیس فیفا، ادامه دارد و در حالی که اولین دوره جام جهانی ۴۸ تیمی به پایان رسیده است، جیانی اینفانتینو، از هم‌اکنون به آینده چشم دوخته و سیگنال‌های جدیدی درباره گسترش مجدد این تورنمنت به ۶۴ تیم ارسال کرده است.

به گزارش وان‌فوتبال، اینفانتینو پس از موفقیت‌آمیز خواندن جام جهانی امسال، درها را برای گسترش این تورنمنت به ۶۴ تیم باز کرده است؛ موضوعی که با حمایت آلخاندرو دومینگز، نایب‌رئیس فیفا، مواجه شده و او خواستار اجرای آن از دوره ۲۰۳۰ شده است.

اینفانتینو زمانی که افزایش تعداد تیم‌ها به ۴۸ تیم در سال ۲۰۱۷ توسط شورای فیفا تصویب شد، با موفقیت برای آن تلاش کرد، اما احتمالاً در مسیر بزرگ‌تر کردن این تورنمنت با مقاومت بیشتری روبرو خواهد شد؛ به‌ویژه آنکه الکساندر چفرین، رئیس یوفا، از جمله کسانی است که این پیشنهاد را «ایده‌ای بد» می‌داند. علاوه بر این، گسترش احتمالی اکنون به نوعی با طرح اینفانتینو برای فروش سهام جام جهانی به سرمایه‌گذاران خصوصی گره خورده است؛ طرحی که انتقادات شدیدی را به همراه داشته و حتی یوفا را به تهدید برای تحریم جام جهانی و سایر تورنمنت‌های فیفا واداشته است. اگر کشورهای اروپایی در جام جهانی ۶۴ تیمی غایب باشند، نه تنها کیفیت مسابقات آسیب می‌بینند، بلکه پر کردن تمامی سهمیه‌ها نیز دشوارتر خواهد بود.

در هر صورت، گسترش مطرح‌شده به معنای دو برابر شدن تعداد کشورهای شرکت‌کننده تنها طی دو دوره و ظرف هشت سال خواهد بود. پیش از تورنمنت امسال، جام جهانی ۳۲ تیمی از سال ۱۹۹۸ به عنوان فرمت استاندارد شناخته می‌شد. اما اگر پیشنهاد جام جهانی ۶۴ تیمی پیش از دوره ۲۰۳۰ که قرار است به میزبانی شش کشور و در سه قاره برگزار شود به تصویب برسد، این مسابقات چگونه برگزار خواهد شد؟ با این فرض که هیچ تحریمی از سوی یوفا یا سایر کنفدراسیون‌ها صورت نگیرد، به بررسی ابعاد آن می‌پردازیم...

اگر فیفا تا سال ۲۰۳۰ جام جهانی را به ۶۴ تیم افزایش دهد، درست مانند تورنمنت امسال، اصلاحات بزرگی مورد نیاز خواهد بود؛ مگر اینکه کل فرآیند برای ساختار یک سیستم انتخابی جهانی بازطراحی شود.

تغییر در سهمیه‌بندی و چالش جدید کنفدراسیون‌ها

سهمیه‌های اضافی در وهله اول بین کنفدراسیون‌ها توزیع خواهد شد. برای جام جهانی ۲۰۲۶، کنفدراسیون فوتبال آفریقا (CAF)، کنفدراسیون فوتبال آسیا (AFC) و کونکاکاف (نهاد حاکم بر فوتبال آمریکای شمالی، مرکزی و حوزه کارائیب) بیشترین سود را از گسترش مسابقات بردند و با احتساب احتمال صعود از طریق پلی‌آف، سهمیه آن‌ها عملاً دو برابر شد.

در همین حال، یوفا تنها سه سهمیه اضافی دریافت کرد که معادل افزایش ۲۳ درصدی بود و خشم کشورهای اروپایی را برانگیخت.

اینفانتینو هنگام صحبت درباره گسترش جام جهانی بر اصل فراگیری تاکید می‌کند؛ بنابراین اروپا که بیشترین نماینده را در این تورنمنت دارد، بعید است باز هم ذینفع اصلی یک جام جهانی ۶۴ تیمی باشد - اگرچه با توجه به مقیاس این افزایش خاص، انتظار می‌رود سهمیه آن‌ها حداقل به ۲۰ تیم برسد.

در نقاط دیگر، کنفدراسیون فوتبال اقیانوسیه احتمالاً یک سهمیه مستقیم دیگر دریافت خواهد کرد، با وجود اینکه نیوزیلند تنها کشور آن منطقه است که در میان ۱۵۰ تیم برتر (چه برسد به ۱۰۰ تیم) رنکینگ قرار دارد. AFC، CAF و کونکاکاف نیز تقویت چشمگیر دیگری را تجربه خواهند کرد که درهارا برای صعود کشورهای بسیار کوچک‌تر مانند کوراسائو، ازبکستان و اردن باز می‌کند.

با این حال، فضای مانور زیادی برای کونکاکاف (آمریکای جنوبی / کونمبول) وجود ندارد؛ آن‌ها در حال حاضر شش سهمیه مستقیم به همراه یک مسیر پلی‌آف برای کنفدراسیونی دارند که تنها از ۱۰ عضو تشکیل شده است، بنابراین فیفا نمی‌تواند سهمیه‌های جدید زیادی به آمریکای جنوبی پیشنهاد دهد، چرا که ریسک بی‌معنا شدن مسابقات انتخابی در آن قاره وجود دارد.

همچنین ممکن است تغییراتی در فرمت مورد استفاده کنفدراسیون‌ها برای انتخابی ایجاد شود. AFC و کونکاکاف فرمت‌های خود را برای جام جهانی ۲۰۲۶ به طور قابل توجهی تغییر دادند؛ کونکاکاف از یک لیگ «هشت تیمی» به یک سیستم گروهی چند مرحله‌ای تغییر مسیر داد، در حالی که AFC برای گنجاندن هشت سهمیه مستقیم خود، مرحله انتخابی را به پنج دور افزایش داد. اصلاحات مشابهی ممکن است دوباره مورد نیاز باشد، در حالی که سیستم پلی‌آف فیفا نیز به بازنگری نیاز خواهد داشت.

از نظر مالی، گسترش تعداد و شیوه برگزاری مسابقات انتخابی می‌تواند توازن مالی را بیش از پیش به نفع فیفا سنگین کند. یک فرآیند انتخابی کم‌رقابت‌تر، با صعود آسان تیم‌های بزرگ به مرحله نهایی، می‌تواند باعث شود شبکه‌های تلویزیونی ارزش کمتری برای تورنمنت‌های انتخابی قائل شوند و نهادهای منطقه‌ای را به پول دریافتی از نهاد حاکم وابسته‌تر کند.

فرمت مرحله نهایی تورنمنت چگونه خواهد بود؟

فیفا می‌تواند دست به بازنگری اساسی در فرمت جام جهانی بزند و شاید به سمت تغییر فرمت یوفا از مرحله گروهی به فاز لیگی در مسابقات قاره‌ای خود حرکت کند.

اما در شرایط فعلی، یک جام جهانی ۶۴ تیمی صرفاً به معنای گروه‌های بیشتر خواهد بود - دقیقاً چهار گروه بیشتر علاوه بر ۱۲ گروهی که امسال داشتیم. در این صورت، تغییر بزرگ این خواهد بود که تیم‌های سوم صعودکننده از تورنمنت حذف می‌شوند. در جام جهانی ۲۰۲۶، یک مرحله یک‌شانزدهم نهایی برای گنجاندن افزایش تیم‌ها به ۴۸ تیم اضافه شد، به این معنی که هشت تیم که در گروه خود سوم شده بودند نیز صعود کردند - انحرافی از فرمت شفاف و قاطع «صعود دو تیم برتر یا حذف» که همه با آن آشنا هستیم.

با این حال، اگر فیفا جام جهانی را به ۶۴ تیم افزایش دهد، باید به آن سیستم بازگردد، زیرا دو تیم برتر هر گروه، مرحله یک‌شانزدهم نهایی را تکمیل می‌کنند. اگر فیفا همان فرمت مرحله گروهی چهار تیمی به همراه مراحل حذفی را حفظ کند، این تنها تغییر بزرگ در مرحله نهایی جام جهانی خواهد بود. اگر آن‌ها اندازه گروه‌ها را افزایش دهند یا گروه‌ها را به طور کامل کنار بگذارند، ممکن است مراحل حذفی بیشتری معرفی شود. یک نمونه از آنچه این مرحله اضافی می‌تواند باشد، پلی‌آف مراحل حذفی است که در لیگ قهرمانان دیده می‌شود.

گسترش مرحله نهایی به ۶۴ تیم به معنای رساندن تعداد بازی‌ها از ۱۰۴ به ۱۲۸ مسابقه است که به احتمال زیاد حداقل یک هفته دیگر به این تورنمنت که در حال حاضر پنج هفته‌ای است اضافه می‌کند، مگر اینکه فیفا تصمیم بگیرد برنامه بازی‌ها را فشرده‌تر کند یا مسابقات همزمان بیشتری برگزار نماید. با توجه به اهمیت بالای آمار بینندگان و درآمدهای هنگفت پخش تلویزیونی، این امر بعید به نظر می‌رسد.

و این موضوع به نگرانی‌ها در مورد سلامت بازیکنان می‌افزاید، چرا که بازی‌های بیشتری به تقویم از قبل متراکم اضافه می‌شود و تورنمنت فضای بیشتری را اشغال می‌کند.

اتفاق روز

زلزله کمیته انضباطی در لندن
جریمه ۱۰ میلیون پوندی و محرومیت تعلیقی چلسی

باشگاه چلسی به دلیل نقض قوانین اتحادیه فوتبال انگلیس با جریمه سنگین ۱۰ میلیون پوندی و محرومیت تعلیقی از نقل‌وانتقالات مواجه شد، اما کسر ۶ امتیاز تعلیقی این تیم پس از فرجام‌خواهی لغو گردید.

به گزارش ایلنا، باشگاه چلسی به دلیل نقض قوانین مربوط به ایجنت‌ها در گذشته، از سوی اتحادیه فوتبال انگلیس (FA) با محرومیت تعلیقی از دو پنجره نقل‌وانتقالاتی و جریمه سنگین ۱۰ میلیون پوندی مواجه شد.

آبی‌های لندن پس از یک فرجام‌خواهی موفقیت‌آمیز، از کسر ۶ امتیاز تعلیقی گریختند. چلسی در سپتامبر ۲۰۲۵ به دلیل ۷۴ مورد نقض قوانین اتحادیه فوتبال انگلیس بین سال‌های ۲۰۰۹ تا ۲۰۲۲ (دورانی که رومن آبراموویچ مالکیت باشگاه را بر عهده داشت) متهم شده بود. این اتهامات مربوط به مقررات ایجنت‌ها، قوانین مربوط به همکاری با واسطه‌ها و مقررات سرمایه‌گذاری شخص ثالث روی بازیکنان بود.

اکثریت این اتهامات مربوط به اتفاقاتی است که بین فصل‌های ۱۱-۲۰۱۰ تا ۱۶-۲۰۱۵ رخ داده است.

جریمه ۱۰ میلیون پوندی و محرومیت تعلیقی چلسی

مالکان فعلی چلسی (کنسرسیوم بلوکو) پس از کشف این تخلفات در جریان روند تصاحب باشگاه در سال ۲۰۲۲، خودشان این موارد را به اتحادیه فوتبال گزارش دادند و در طول تحقیقات همکاری کامل داشته‌اند.

باشگاه چلسی در بیانیه‌ای اعلام کرد که از نتیجه این تصمیم خرسند است و افزود که از یوفا، لیگ برتر و اتحادیه فوتبال انگلیس برای تعامل با این باشگاه سپاسگزار است.

در ماه مارس، چلسی از سوی لیگ برتر ۱۰.۷۵ میلیون پوند جریمه شد و با محرومیت ۹ ماهه نقل‌وانتقالات آکادمی مواجه گردید، در حالی که در سال ۲۰۲۳ نیز از سوی یوفا به دلیل «ارائه اطلاعات مالی ناقص» بین سال‌های ۲۰۱۲ تا ۲۰۱۹ مبلغ ۸.۶ میلیون پوند جریمه شده بود.

باشگاه اعلام کرد: «باشگاه فوتبال چلسی خرسند است تایید کند که ارکان قضایی اتحادیه فوتبال انگلیس درباره مسائل مقرراتی قدیمی که توسط خود باشگاه گزارش شده بود، به تصمیم نهایی رسیده‌اند.»

در ادامه این بیانیه آمده است: «در سال ۲۰۲۲، باشگاه تخلفات مقرراتی احتمالی گذشته را به تمام نهادهای نظارتی مربوطه گزارش داد. پس از آن گزارش، باشگاه به صورت شفاف و آزادانه با همه نهادهای نظارتی همکاری کرد، از جمله افشای داوطلبانه و پیش‌دستانه هزاران سند.»

پایان پرونده‌های حقوقی و توافق با ارکان حاکمیتی فوتبال

«همان‌طور که قبلاً اعلام شده بود، توافق‌نامه‌هایی با یوفا و لیگ برتر در رابطه با همان موضوعات و مسائل مقرراتی خود گزارش شده امضا شده است.»

«باشگاه خرسند است تایید کند که اکنون با پایان یافتن روند اتحادیه فوتبال، تمامی پرونده‌های مقرراتی علیه باشگاه به پایان رسیده است. ما از یوفا، لیگ برتر و اتحادیه فوتبال برای تعامل با باشگاه در طول این روندها سپاسگزاریم.»

اتحادیه فوتبال انگلیس نیز بیانیه‌ای منتشر کرد و در آن تایید نمود که آن‌ها «به تحقیقات درباره تخلفات فردی ناشی از این پرونده ادامه می‌دهند.» در بیانیه FA آمده است: «جریمه مالی ۱۰ میلیون پوندی و محرومیت تعلیقی از ثبت بازیکن در دو پنجره نقل‌وانتقالاتی برای باشگاه چلسی به دلیل نقض مقررات ایجنت‌های فوتبال، مقررات مربوط به همکاری با واسطه‌ها و مقررات سرمایه‌گذاری شخص ثالث روی بازیکنان اعمال شده است.»

جزئیات حکم دادگاه استیناف و لغو کسر امتیاز

«اتحادیه فوتبال پس از اینکه مالکیت فعلی باشگاه پس از خرید چلسی، به صورت شخصی تخلفات را گزارش کردند، این باشگاه را به ۷۴ مورد نقض قانون E1.2 اتحادیه متهم کرد. اتحادیه فوتبال همچنان به تحقیقات خود درباره تخلفات فردی ناشی از این پرونده ادامه می‌دهد.»

«باشگاه چلسی پیش از برگزاری جلسه استماع، به ۷۴ مورد نقض قانون E1.2 اعتراف کرد و یک کمیسیون مستقل مقرراتی، حکم به کسر ۶ امتیاز که تا ۳۰ ژوئن ۲۰۲۷ تعلیق شده بود، و همچنین جریمه ۱۰ میلیون پوندی داد.»

«باشگاه نسبت به کسر امتیاز تعلیقی اعتراض کرد و یک هیئت مستقل فرجام‌خواهی پس از برگزاری جلسه استماع مجدد، با این درخواست موافقت کرد و این جریمه را کنار گذاشت. به جای آن، هیئت فرجام‌خواهی محرومیت از ثبت بازیکن برای دو پنجره کامل و متوالی نقل‌وانتقالات را اعمال کرد که تا ۳۰ ژوئن ۲۰۲۷ به حالت تعلیق درآمده است.» «جریمه ۱۰ میلیون پوندی تعیین‌شده توسط کمیسیون مقرراتی مشمول فرجام‌خواهی نبود و مبلغ کامل آن در بخش پایه فوتبال سرمایه‌گذاری خواهد شد.»

چهره به چهره

خداحافظی «عالیشاه» و «محمدی» از پرسپولیس

امید عالیشاه، کاپیتان پرسپولیس، با انتشار متنی احساسی در صفحه‌ی شخصی خود از پایان دوران حضورش در این باشگاه خبر داد و اعلام کرد که پس از ۱۳ سال، مسیر تازه‌ای را در فوتبال حرفه‌ای آغاز خواهد کرد.

عالیشاه در ابتدای پیام خود نوشت: «فوتبال حرفه‌ای، ادامه‌ی مسیر را با تصمیم‌های دشوار گره می‌زند و امروز نوبت من است که فصل دیگری را آغاز کنم.» او در ادامه با اشاره به ۱۳ سال حضورش در پرسپولیس، تأکید کرد که این سال‌ها را با عشق به پیراهن سرخ سپری کرده و هر بار که فرصت حضور در میدان را داشته، تمام توان، قلب و وجودش را برای این تیم گذاشته است.

کاپیتان سرخ‌پوشان در بخشی از این پیام، از بستن بازوبند کاپیتانی، قهرمانی در لیگ، جام حذفی، حضور در لیگ قهرمانان آسیا و افتخارات فردی به عنوان خاطراتی یاد کرد که همیشه در ذهنش باقی خواهند ماند. عالیشاه همچنین نوشت: «همیشه تنها یک آرزو داشتم؛ روزی که از این مسیر عبور می‌کنم، شرمنده‌ی نگاه شما نباشم.» او با اعلام پایان مأموریتش در پرسپولیس افزود که اکنون با کوله‌باری از عشق، خاطره، رفاقت و افتخار راهی ماجراجویی تازه‌ای می‌شود، اما روحیه‌ی جنگندگی همچنان در رگ‌هایش جاری است و با همان عشق و اشتیاق مسیر فوتبالش را ادامه خواهد داد.

کاپیتان سابق پرسپولیس در پایان، از همه‌ی کسانی که طی این سال‌ها همراهش بودند، به‌ویژه هواداران این تیم، قدردانی کرد و نوشت: «از شما هواداران شریف که در تلخ‌ترین و شیرین‌ترین روزها کنارم ایستادید، سپاسگزارم.»

عالیشاه پیام خداحافظی خود را با چند بیت شعر به پایان رساند:

زندگی صحنه‌ی یکتای هنرمندی ماست
هر کسی نغمه‌ی خود خواند و از صحنه رود
صحنه پیوسته به جاست
خرم آن نغمه که مردم بسپارند به یاد

مدافع ملی‌پوش پرسپولیس خداحافظی کرد

میلاد محمدی یک پرسپولیسی واقعی است. اما دوران حضورش در تیم مورد علاقه بچگی آن حس و حال خاص را برایش زنده نکرد و در نهایت هم از جمع قرمزها جدا شد.

مدافع ملی‌پوشی که یک و نیم فصل پیراهن سرخ‌ها را بر تن داشت و در تمام هفته‌های اخیر یکی از چهره‌های پرحاشیه نقل و انتقالات بود با انتشار یک پیام احساسی از هواداران خداحافظی کرد. محمدی در صفحه اینستاگرام خود نوشت: «امروز با قلبی پر از احساس از خانواده‌ای خداحافظی می‌کنم که همیشه بخشی از وجودم خواهد ماند. از هم‌تیمی‌های عزیزم بابت تمام لحظه‌های فراموش‌نشدنی و از هواداران پرشوری که در هر شرایطی کنارم بودند از صمیم قلب سپاسگزارم. تا همیشه قدردان محبت شما خواهم بود. پرسپولیس قهرمان و هوادارانش جایگاه ویژه‌ای در قلب من دارند و برای این باشگاه بزرگ بهترین‌ها را آرزو می‌کنم. به امید دیدار.»

این خداحافظی در حالی منتشر شد که میلاد محمدی مدت‌ها با مدیران باشگاه بر سر ادامه همکاری در مذاکره بود اما در نهایت تصمیم گرفت راهی مقصدی غیرمنتظره در فوتبال بلاروس شود. انتقالی که در نگاه اول عجیب به نظر می‌رسید اما بیشتر از هر چیز ریشه در مسائل خانوادگی داشت. دریافت دستمزد دلاری و فاصله گرفتن از تحولات خاورمیانه نیز از دیگر عواملی بود که در این تصمیم نقش داشت.

نکته جالب اینکه مقصد جدید محمدی برخلاف تصور اولیه شانس حضور در لیگ کنفرانس اروپا را دارد و تیم او تنها یک گام تا رسیدن به مرحله پلی‌آف این رقابت‌ها فاصله دارد. این یعنی مدافع چپ تیم ملی می‌تواند خیلی زود دوباره در ویترین فوتبال اروپا دیده شود اگرچه بعید است انتقال دیگری در اروپا برای وی رقم بخورد.

محمدی پیش از ترک پرسپولیس در جام جهانی نیز نمایش امیدوارکننده‌ای داشت و در آخرین دیدار ایران مقابل مصر یکی از بازیکنان خوب تیم ملی بود. جدایی محمدی یک دغدغه تازه هم برای سرخ‌ها ایجاد کرده است. پرسپولیس حالا یکی از گزینه‌های اصلی خود در سمت چپ خط دفاع را از دست داده و هنوز این احتمال وجود دارد که مدیران باشگاه برای جذب یک مدافع چپ جدید دوباره وارد بازار نقل‌وانتقالات شوند!